LA PRENSA

Año XXXVII — Núm. 13.067 — BUENOS Aires, LUNES 11 DE JUNIO DE 1906 — Dirección y Administración: Avenida de Mayo 567 al 579

EDICIÓN DE 14 PÁGINAS

POSTE RESTANTE DE "LA PRENSA"

En la administración de este diario existen las siguientes cartas, que serán entregadas á los interesados, previo justificativo, de 9 á 10 y de 2 á 4 1/2.

Dalmiro Rodríguez, Lorenzo Aragües, Enrique Bartoloxzi, señora Albentosa, Sebastián Bernar, Nicolás Granada, Adle Seander de Elodin, sitó Dubluesco, Reynio Lezcano, Pedro Navarro, Felipe M. French, Elvira Vagge, José Muñoz, M. Aupi y Costal, J. Pollark, A. F. García, Juan P. Leo Emilio Flores, A. Fernández García, María Díaz, Ubaldina V. de Dumas, María Perrier, Carolina del Valle, Pedro Carvajal Ríos, José Borral, Luisa Matiello, Miguel Jernaro para Casimira Dalmira Rodríguez, Delia Anel, H. Stornl, Felipe Caro, Manuel Conetro, Tristán E. Ceballos, María G. Montano, Antonio F. García, María R. de la Hire, Alfredo René Garzon, Angel F. Casanovas, Jto de la Rosa, Arturo Ibáñez, José M. Allent, R. Blanco, Albert Vienne, Alfonso Fuentes, Coronel Gramajo, Rosa Krauss, Cayetano Honofre, Constancia González, Tomás Barambani, Ricardo V. Guevara, Jefe expedición Chaco, José Lagos, Sylla M., Juana Mas y Pí, E. Mendez Frías, C. Cartier, María T. Herrera, Adela Z. de Augulta, Gumercindo Martínez, Dante Phosi, Avelino González, Rosa C. Robledo, Tomás Spada, Laura Chapital, Mme. Guiod, Rosa C. Robledo, M. Labanbe, "La Escena", Exploración enviada por el Jefe Comisión Instituto Botín, P. Izquierdo, José Rosatti, Gabriela Garmendia, Abel Pendio, Ex Gral. A. de Otton, Santiago Olivari, Jesús Prusen, J. Alonso Breitas, señora P. Medina, José M. Calvo, Teodoro Romias, J. García Canlal, E. Sánchez Alves, H. Colombo, Julio Thouret, Manuel Cruz, Alberto Pinillaton, Enrique Pfoverbio, H. Talero, Julio Collet, A. Peralta, M. Saia García, señora Gasiambide Joaquín M. Dieguez, Genara de L. Canalein, Oscar Vieco, Eladio Figueira, Juan Bellini, Andrés Baiza, Juan Miret, Saturnino González, E. Calderon, Manuel García, Celia G. Rico, Pascual Botinelli, J. Alonso Vuelta, Luisa Sarute de Prandini, Mariano Curell, Josefa Z. Gorostidi, Clodomiro Rodríguez.

NOTA—Este servicio es gratuito para las cartas que vengan del interior y exterior. Las procedentes de esta capital no serán recibidas. No se hace responsable de errores que ocurran en la entrega.

DIVERSIONES PUBLICAS

POLITEAMA ARGENTINO.—Temporada de 1906—Gran compañía lírica italiana. Tournée Hariclea Darclée. Maestro concertador y director de orquesta, Cav. Arnaldo Conti.—Junio 11—15a. función de abono de las 40. 7a. de las 18 selectas Darclée y 10a. de las 24 funciones.—*Iris*. Platea con entrada $ 8.

ODEON—Temporada de 1906—Compañía dramática española del Teatro Español de Madrid, dirigida por los ilustres artistas María Guerrero Fernando Díaz de Mendoza. — Junio 11—6a. función de abono á estilo y 3a. de moda. —3a. representación de la comedia en 3 actos de D. Jacinto Benavente, *Rosas de otoño*. A las 8.30.

SAN MARTIN—Grandiosa compañía ecuestre de novedades, atracciones y variedades. Dirigida por Humberto Guillaume (Antonet)—Junio 11.—*La feria de Sevilla*."

COLISEO ARGENTINO—PLAZA LIBERTAD. Empresa Frank Brown.—Gran compañía ecuestre y de variedades. Función todas las noches.—Junio 11.—El nunca bien ponderado y grandioso baile "El Luminoso". Sorprendentes ejercicios con ponys, perros y palomas, por Miss Brosso. Zerbino, el célebre clown de los 30 perros. Vermette y Dionne, los más notables bailarines "Las Clelintas". Platea con entrada 3.$.

VICTORIA.—Compañía española cómico-dramática de Miguel Ladín, procedente de los principales teatros de España.—Junio 11.—17a. función de abono á lunes y viernes de moda. Estreno en español de la pochade en 3 actos: *Las sorpresas del automóvil*. Platea con entrada $ 1.50.

RIVADAVIA—Compañía dramática española dirigida por el primer actor Sr. José Vico. 30 únicas funciones.—Junio 11—*Electra*. Platea con entrada $ 1.

MAYO—Gran compañía cómico-lírica española dirigida por el primer actor Sr. José Vico. Palmada. Maestro director y concertador, Carlos Alvarez.—Junio 11.—*La gatita blanca, El pañuelo de rosas, Bohemios, San Juan de Luz*.

MARCONI—Gran compañía cómico-lírica española, dirigida por los primeros actores señores Ulises Sanjuan y Carlos Salvany.—Junio 11.—*El guitarrico, Chaleous Marpaux, El seminarista, San Juan de Luz*.

ARGENTINO.—Compañía cómico dramática Serrador-Mario.—Junio 11.—17a. gran función de moda. La pochade en 3 actos: *Un hilo de pata* (Un fil á la patte). Platea con entrada $ 1.50.

COMEDIA—Gran compañía cómico-lírica dramática española, dirigida por el aplaudido primer actor Rogelio Juárez. Maestro concertador y director de orquesta, señor José Bavarry. Junio 11—*La chavala, El amigo del alma, La Boda del cojo, Don Dinero*.

APOLO.—Empresa: Giovanetti.—Compañía lírico-dramática nacional, bajo la dirección del popular actor, señor José J. Podestá.—Junio 11—*Los amigos, Pechuga y berroguilla, El Beso, Música criolla*.

TEATRO NACIONAL—Corrientes entre Artes y Suipacha—Compañía dramática nacional de don Jerónimo Podestá.—Junio 11—8a. representación de la comedia dramática en 1 acto, (1 entacto): *Lito; Bajo la garra*.— Platea con entrada $ 1.50.

TEATRO CASINO—Maipú entre Cuyo y Corrientes.—Junio 11—Exito colosal de: Richard Madrage, célebre ventrílocuo. Tingel Tangel. Trío Los Tardy. 2 importantes debuts. Entrada general 1 $. Entrada al paraíso, 50 centavos. A las 8.30.

SAN MARTIN—Grandiosa compañía ecuestre de novedades, atracciones y variedades. Dirigida por Humberto Guillaume (Antonet)—Junio 11.—*La feria de Sevilla*."

COLISEO ARGENTINO—PLAZA LIBERTAD. Empresa Frank Brown.—Gran compañía ecuestre y de variedades. Función todas las noches.—Junio 11—El nunca bien ponderado y grandioso baile "El Luminoso". Sorprendentes ejercicios con ponys, perros y palomas, por Miss Brosso. Zerbino, el célebre clown de los 30 perros. Vermette y Dionne, los más notables bailarines "Las Clelintas". Platea con entrada 3.$.

VICTORIA.—Compañía española cómico-dramática de Miguel Ladín, procedente de los principales teatros de España.—Junio 11

PERSONAS BUSCADAS

EMILIO BATALLO, SE ENCUENTRA en el Hospital Rawson, sala 14, ruega á la familia Brignola y Clara Batallo que procuren visitarlo. v12

QUIEN SABE EL DOMICILIO DE LA panadería de la casa, Inclán 623, dirigirse á C. G., Estados Unidos 1144.

PERSONA SABE DE ANTONIO GRANDE o de la parte del Parral, su hijo Juan, dirigirse á Montevideo por carta, calle La Paz 73. v14

EXTRAVIOS Y HALLAZGOS

ENCONTRÓSE UNA CANTIDAD DE DINERO en Febrero, dirigirse el 16 del corriente, calle 564, Senaflm.

GRATIFICACION, SE DARA A LA PERSONA que devuelva un paquete conteniendo libros y efectos recibidos de un club dejado olvidado en el segundo de la calle Venezuela 433, entregar en la misma á A. Laporta.

GRATIFICACION ESPLENDIDA SE DARA al que haya encontrado y devuelva á la casa general Guido 258, un testimonio de escritura pública, dejado olvidada en el tren que llega á Constitución el domingo 10 á las 10 p. m.

LIBRETA DE REGISTRO, SE HA EXTRAviado, de Cangallo, por Bermejo y Corrientes, se gratificará al que la entregue, Cangallo 1172.

PERRO ATIGRADO, CUELLO BLANCO, mestizo bull-dog se ha extraviado se gratificará á quien dé noticia, Serrano 2018. v11

POR INMEDIACIONES DEL JARDIN ZOOlógico se extravió ayer una boleta de cuentas negras conteniendo entre otras cosas un libro que ruega devolverla en la calle Córdoba 1474 ó Tucumán 1672, donde se dará una gratificación.

SE RUEGA DEVOLVER UNA LIBRETA con apuntes, extraviada en la calle Payró 6 en el tranvía Anglo Argentino, se gratificará, Entre Ríos 1583, C. R. S. v11

SE HA EXTRAVIADO EL MARTES 5, EN un coche de plaza que llevó un pasajero del hotel número 2 al Príncipe Jorge Hall, Cuyo, un estuche de manoseria con estas iniciales: Miss Jones Taylor, Marlborough 1620, quien lo entregue al Príncipe Jorge Hall, será gratificado. v11

OFICIOS DIVERSOS PEDIDOS

APRENDIZ ADELANTADO SASTRE SE NEcesita, Lorin 1748. v11

APLANADORES PARA BOTINES FINOS SE necesitan, Moreno 3430. v12

APLANADORES Y APAISADORAS DE VINO, se precisan, con muestra, Bmé. Mitre 2002.

APRENDIZAS ADELANTADAS SE PRECIsan, San Juan 837.

APRENDIZA MODISTA DE VESTIDOS SE precisa, Charcas 2100.

APRENDIZA ADELANTADA PARA BLUSAS de niño se precisa, Méjico 1455.

APARADORA MEDIO OFICIALA Y APRENdiza adelantada, se necesita, Paseo 1361.

APRENDICES ENCUADERNADORES SE necesitan, Méjico 563.

APRENDIZA ADELANTADA Ó MEDIO OFIcial se necesita, Charcas 1008.

APRENDIZA DE ROPA BLANCA CON SALida se necesita, Méjico 2164.

APARADOR SE PRECISA APRENDIZ, trabajo fino, Moreno 2018.

APARADORES, SE PRECISAN DE FINO, Cuyo 4264.

APARADORAS DE CALZADO, SE PRECIsan, Europa 674.

APARADORES PREPARADORES Y MAQUInista á vapor, se precisan, Cuyo 485.

APARADORA OFICIALA Y APRENDIZA adelantada se necesitan, Belgrano 3475.

APARADORES OFICIALES Y MEDIO OFIciales se necesitan, Constitución 2612.

APRENDIZAS PARA CONFECCION DE ROpa blanca se precisan; General Urquiza 316. 12

APRENDIZA APARADORA CON SUELDO, se necesita, Alsina 3026, departamento 15. v12

APRENDIZAS CON SUELDO Y APRENDIzas adelantadas modistas se necesitan urgente, Rincón 406.

APRENDIZAS ADELANTADAS Y MEDIO oficiala modista de vestidos se necesitan, Artes 874.

APRENDIZAS PARA HACER FLEQUILLOS y peinas se precisan, Casa Avril, Artes 770.

APRENDIZAS SE NECESITAN; MEDIO OFIciales y aprendizas adelantadas, buen sueldo, Defensa 650. v13

APARADOR DE BOTAS MEDIO OFICIAL y aprendiz para trabajo fino, se precisan en el taller de José Querd, Salguero 657. v11

APARADORA MEDIO OFICIALA ADELANtada de trabajo fino, se necesita, Perú 1081, zapatería. v11

ADORNADORAS Y PREPARADORAS DE sombreros de señora, se precisan que conozcan bien el oficio, se paga bien y se exijen buenas referencias, Salpacha 544 v13.

APRENDICES PRACTICOS GASISTAS Y HElpers para la semana, encontrarán trabajo seguido y pasaje dirigiéndose á San Martín 477.

BUENAS MEDIO OFICIALAS PARA POLLEras y batas, se precisan, Salpacha 47.

BUENAS OFICIALAS PARA POLLERAS Y batas, se precisan, Salpacha 47.

BUENAS PLANCHADORAS SE NECESITAN Santiago del Estero 624.

BORDADOR Ó BORDADORA Á MAQUINA Cornely, preciso, Humberto 1490 (fábrica).

BUENAS OFICIALAS Y MEDIO MODISTAS de vestidos, se precisa, Lima 527.

BUENAS OFICIALAS BATERAS Y POLLEristas, se necesitan, Florida 526.

BORDADORAS APRENDIZAS Y MEDIO oficialas en blanco á bastidor, se precisan, Cuyo 1562. v11

BORDADORAS PARA ROPA BLANCA fina de señoras se necesitan, "A la Ciudad de Londres" presentarse con muestra, sección lencería, de 9 á 11 a. m. v11

BORDADORAS Y VAINILLADORAS SE NEcesitan muchas para una gran casa de ropa blanca que se va á abrir en la calle Florida, se pagan buenos precios, para entregar y recibir el trabajo, todos los días hábiles de 8 a. m. á 6 p. m., provisoriamente en la calle Tucumán número 1821. v18

CADETE PARA SASTRERIA SE NECESITA, Entre Ríos 1117.

CARPINTEROS, DOS MEDIO OFICIALES, se precisan, Bolívar 486.

COSTURERA POR DIA SE NECESITA, Libertad 251.

CARPINTEROS PARA TRABAJO NUEVO se necesitan 3, Corrientes 4580.

COSTURERAS PARA BABEROS Y ROPA DE bebé, se precisan con muestras, Perú 1459.

CAJISTAS LINIEROS SE NECESITAN, Moreno 1259.

COSTURERA SE PRECISA PARA CASA DE familia, Bmé. Mitre 1589. v11

CORTADOR DE CALZADO SE NECESITA, Soler 534. v11

CORREDORES COMPETENTES PARA TRAbajos á plazos, se les dá buen muestrario y buenas condiciones, Belgrano 1500.

CARPINTERO GALPONISTA QUE SE COMprometa en armaduras de chalets, etc., necesítase, Australia 125, Barracas. v12

CARPINTERO BUENO DE OBRA BLANCA, se precisa, se pagará buen jornal, Alsina 3291. v12

COSTURERAS PARA puños FOSTIZOS SE necesitan, habiendo trabajo durante el año. Presentarse con muestras, Cabildo 549. v12

CAJISTE QUE HAYA TRABAJADO EN CAsas de galones y botones, se necesita, Cuyo 546. v12

CORTADORA PARA TALLER DE VESTIDOS para señoras, se necesita, Perú 84, A la Ciudad de Londres. v11

COSTURERAS Y OFICIALES PARA SACOS de alpaca y brin se necesitan muchas y se prefiere con muestra, Cuyo 524, altos. v12

COSTURERAS PARA POLLERAS Y BLUSAS de señora estilo sastre, se necesitan muchas y se prefiere con muestra, Cuyo 524, altos. v12

COSTURERAS PARA BLUSAS Y POLLERAS de señora estilo sastre se necesitan muchas y se prefiere con muestra, Cuyo 524, altos. v12

COSTURERAS PARA BLUSAS Y BOMBAchas de brin se necesitan muchas, se paga bien y se prefiere con muestra, Cuyo 524, altos v12.

COSTURERAS PARA TRAJES DE niños y niñas, se necesitan muchas, se paga muy bien y se prefiere con muestra, Cuyo 524, altos. v12

COSTURERAS PARA ROPA BLANCA, FINA, de señora (costura á mano), se necesitan, A la Ciudad de Londres, presentarse con muestra, sección lencería, de 9 á 11 a. m. v11

CORREDORES PRACTICOS PARA AVISOS, de buena presencia, recomendados, podrán ganar 50 $ diarios, se necesitan "La Tierra", oficina 826.

DEPENDIENTE PARA ALMACEN SE NEcesita de 15 á 20 años, Montevideo 1057.

DISTRIBUIDORES DE IMPRENTA, SE precisan, Buen Orden 970. v12

DEPENDIENTE PARA MOSTRADOR DE bar se precisa, Avenida de Mayo 690.

DEPENDIENTE SE NECESITA PARA PUNtería, Artes 484.

DEPENDIENTE PRACTICO PARA ALMAcén, se necesita, Estados Unidos 2201.

DEPENDIENTE PRACTICO DEL RAMO DE pesca de 17 á 18 años se necesita, Entre Ríos 1.

DEPENDIENTE DE ALMACEN PRACTICO con buenas recomendaciones, de 18 á 20 años se necesita, Independencia 1900.

DEPENDIENTE PARA PANADERIA, BUEnas referencias se piden, Belgrano 748, de 9 á 11 a. m.

DEPENDIENTE JOVEN Ó CADETE COMprometido en anatería se necesita, San Juan 1231.

ENCUADERNADOR SE PRECISA, CORRIENtes 817.

ENVASADORES DE DAMAJUANAS SE NEcesitan, Calle 1778, darán razón. v11

ENFERMERA BUEN OFICIAL Ó OFICIALA (que entienda) se necesita, Reconquista 476. v12

ENCADERNADOR PRECISO MUCHAchacho adelantado, Pasaje Sarratea 48.

FAMILIA PARA EL DEPARTAMENTO de encargado, se necesitan: La Maison de Blanche 42. v11

FOGONERO COMPETENTE SE NECESIta, Lima 1242.

FOGONEROS SE NECESITAN, A LA Empresa de Tranvías Anglo Argentino, se entregan en Callao y Rivadavia. v11

FOGONERO PARA MAQUINA VACUNA se necesita, Cangallo 1146. v12

FOGONERO PARA MAQUINA DE VAPOR

SERVICIO DOMESTICO PEDIDO

SIRVIENTA SE NECESITA SE LAVAR DA plen al marido, San Juan 2720.

SE NECESITA MUJER PARA LAVAR PLAcers, Belgrano 1082.

SIRVIENTA SE PRECISA PARA PUEBLO inmediato á la ciudad. Tratar Callao 734.

SE NECESITA MUCAMA CON BUENA RE-comendación. Rivadavia 5262.

SIRVIENTA SE NECESITA, COCHABAMBA 170. v12

SE NECESITA SIRVIENTA QUE ENTIENda de cocina, Rincón 1070. v11

SE PRECISA MUCHACHA DE 13 A 16 años, Artes 634, dep. 10. v12

SE NECESITA SIRVIENTA, QUE SEPA algo de cocina, Andes 68. v11

SIRVIENTA PARA TODO SERVICIO PRECIso, Moreno 8400. v11

SE NECESITA MUJER FORMAL, PARA SERvicio de una persona sola, Paraguay 2056. v12

SIRVIENTA QUE SEPA COCINAR, CON CAma se prefiere, Obligado 2371, Belgrano. v11

SE PRECISA MUCHACHA DE 10 A 12 años, poco servicio, Chile 822, de 10 en adelante. v11

SIRVIENTA PARA TODO SERVICIO SE NEcesita, 25 á 30 $, Bernti 2251, esq. Oro. v12

SIRVIENTA PARA CORTO SERVICIO, SIN cama, se necesita, sueldo 30 á 40 $, Charcas 866.

SIRVIENTA QUE ENTIENDA DE COCINA con recomendación se necesita, Venezuela 1726.

SE NECESITA MUJER PARA REPARTIR ropa en un taller de planchado y servicio de casa, sueldo $ 35, Rocha 4065. v11

SEÑORA SOLA SE NECESITA COMO GOBERnanta y servicio de casa de dos señores solos, Humberto 952.

SE NECESITA MUCHACHA DE 14 Á 16 años para matrimonio solo, se le enseña oficio de costurera, Lima 1309, pago sueldo. v13

SEÑORA ASEADA QUE ENTIENDA DE COCIna se necesita, para corta familia, Durazno 2383.

SE NECESITA SIRVIENTA ARGENTINA O Italiana, con recomendación, de 11 á 4 p. m., Cerrito 327.

SIRVIENTA JOVEN PARA TODO TRABAJO que entienda algo de cocina, se precisa, 30 $, Venezuela 1023.

SIRVIENTA RECOMENDADA SE NECESITA, para corta familia, buen sueldo, Bmé. Mitre 2029, de 9 á 1.

SIRVIENTA SE NECESITA, QUE SEPA DE cocina para todo servicio de corta familia, sueldo 30 $, Méjico 3015.

SE PRECISA UNA SIRVIENTA JOVEN, para matrimonio solo. Dirigirse 25 de Mayo 122, departamento 5.

SIRVIENTA QUE SEPA ALGO DE COCINA para corta familia, se necesita, Artigas 182.

SIRVIENTA PARA FAMILIA DE DOS personas se necesita, Victoria 1892, sueldo 20 pesos.

SIRVIENTA SE NECESITA UNA QUE SEpa algo de cocina, con recomendación, Piedras 10080.

SIRVIENTA ITALIANA CON CAMA SE NEcesita para matrimonio solo, Buen Orden 229.

SIRVIENTA española PARA MATRIMONIO se necesita, Garay 438, sueldo 30 $, tratar después de las 9 a. m.

SE NECESITA MUCHACHO PARA LIMPIEza de patios y otros quehaceres, sueldo 15 $, Venezuela 1565.

SIRVIENTA FORMAL SE NECESITA, RECOmendada, sueldo 20 $, Suipacha 353, despues de las 9 a. m.

SE NECESITA MUCHACHA PARA SERVIcio de corta familia, Chacabuco 664, dpto. 1o.

SIRVIENTA SOLA, CON CAMA SE NECESIta, para todo servicio, Esmeralda 108, 2o. piso, sueldo 35 $.

SIRVIENTA SE NECESITA PARA CASA DE dos personas, tratar Santa Fé 3748, dpto. 10 sueldo 35 $.

SIRVIENTA SE PRECISA, FORMAL, QUE sepa cumplir con su obligación, Avenida de Mayo 1130.

SIRVIENTA PARA MATRIMONIO SE NECEsita con cama, Chacabuco 435, piso 1o, derecha.

SIRVIENTE DE 18 A 20 años, RECOMENdado, se precisa para casa de familia, calle Diamante 877.

SIRVIENTA QUE SEPA ALGO DE COCINA, se precisa, O'Brien 241, entre Salta y Santiago del Estero.

SIRVIENTA FORMAL PARA CORTA FAMIlia extranjera, para todo servicio, se necesita, Cavia 330, sueldo 40 $, plaza Las Heras.

SE NECESITA SIRVIENTA ITALIANA O del país, para poco servicio, con ó sin cama, Libertad 1081.

SIRVIENTA SE NECESITA, SUELDO 30 $, presentarse después de las 9 a. m., Rodriguez Peña 1405. v12

SIRVIENTA QUE ENTIENDA DE COCINA se necesita para matrimonio, Gral. Viamonte número 2418. v12

SE NECESITA MADRE E HIJA O 2 HERmanas con cama, para cocina y otros quehaceres, San Juan 3655. v11

SIRVIENTA PARA TODO TRABAJO QUE entienda algo de cocina, se precisa, Pozos 510. Presentarse despues de las 4 p. m. v12

SIRVIENTA PARA TODO SERVICIO DE corta familia, se necesita, Gallo 1293, tratar hasta las 2 p. m. v11

SE NECESITA MUCHACHO, ALSINA 1089, para el servicio de la escalera y la puerta de calle. v11

SIRVIENTA O MUCHACHA, SE NECESITA, con cama, para todo servicio, que entienda de cocina, sueldo 30 $, Belgrano 3793. v11

SIRVIENTA PARA TODO SERVICIO MEnos cocinar se necesita para corta familia, Olazábal 1854, Belgrano.

SE NECESITA SIRVIENTA española DE 25 á 40 años é viuda para el servicio de persona sola por cuarto S. Torres, Cangallo 2080.

SIRVIENTA JOVEN QUE ENTIENDA DE cocina, se necesita para corta familia y una muchacha de 15 años, para niñera, buen trato, Cuatreros 217, Caballito. v13

SIRVIENTA SE NECESITA QUE SEPA bien cocinar para casa de familia inglesa, poco trabajo, hay mucama, recomendada, Cuba 2145, Belgrano.

SIRVIENTA RECOMENDADA PARA TODO trabajo menos cocina, se necesita, sueldo $ 25, familia alemana, Avenida Fernández 40, Temperley, F. C. Sud. v11

SE NECESITA MATRIMONIO SIN CHICOS á maitre é hija; ella para cocinera y otros quehaceres y él para peón de quinta en una estancia con recomendación, Pueyrredón 1489, de 9 á 12 m.

SIRVIENTA JOVEN, ASEADA Y TRABAJAdora se necesita, que entienda algo de cocina, para hacer todo el trabajo de casa de un matrimonio con dos niños; sueldo 30 $, Reconquista 761. Se exigen informes.

UNA PERSONA VIUDA, CON HIJO, señorita, desea una señora seria para el servicio de una pequeña casa, inútil presentarse sin muy buenas referencias, Uruguay 1056, dep. 2, de 8 á 11 á. m. v11

SERVICIO DOMESTICO OFRECIDO

AMA DE LECHE SE OFRECE, ITALIANA, Ginray 3520. v12

AMA CON LECHE DE 3 MESES SE OFREce, Balcarce 1093.

AMAS HAY SOLAS, VASCAS Y LOMILLAdas, sueldo 60 y 70 $, Corrientes 1566.

AMA SE OFRECE CON LECHE DE 20 días, primeriza, Venezuela 1044.

AMA SE OFRECE PARA CRIAR EN SU CAsa, leche de dos meses, San Salvador 477. v12

AMA SE OFRECE ITALIANA PARA SU CAsa, leche de 8 días, Santa Fé 1522, piso 3o.

AMA española, ROBUSTA, CON LECHE SAna y abundante, se ofrece, para informes, Belgrano 942, dpto. 9.

AMA CON LECHE DE UN MES, ABUNDANte, robusta, vasca, se ofrece para criar en su casa, Caballeto 31, Corrales. v12

AMA ITALIANA SE OFRECE PARA CRIAR del niño, con leche de 50 días, de 23 años, primeriza, 2da. Castro Barros 1538. v12

AMA ITALIANA CON LECHE ABUNDANTE de 15 días para criar del niño, se ofrece, Paseo de Julio 458. v12

AMA JOVEN, PRIMERIZA, CON LECHE abundante de 15 días para criar en casa del niño se ofrece, Montevideo 741. v11

AMA SE OFRECE, española, PARA CRIAR en casa del chico, leche de 30 días, de 24 años, primeriza y con certificado de doctor, Chile 1067.

BOLIVAR 867. SE OFRECE española QUE comprende de cocina, para corta familia, pieza 9.

COCINERA SE OFRECE ARGENTINA, SIN pretensiones, Cevallos 131.

COCINERA SE OFRECE CON niño DE 1 mes, Chacabuco 856.

COCINERA DEL PAIS SE OFRECE SIN CAma, Perú 1162.

COCINERA DE PROFESION, vasco-española, sin cama se ofrece, Belgrano 784.

COCINERA RECOMENDADA SE OFRECE, sin cama, Tacuarí 784.

COCINERA SIN CAMA SE OFRECE, PASco 1561.

COCINERA SE OFRECE PARA CORTA FAmilia, española, Europa 3037.

COCINERA vasco-española. SE OFRECE, SIN cama, con recomendación, Esmeralda 672.

COCINERA SIN CAMA SE OFRECE ESPAñola, Balcarce 1092.

COCINERA ITALIANA SE OFRECE CON buenas recomendaciones, formal, Perú 703.

COCINERA DE PROFESION SE OFRECE con buenos informes, Patagones 625. v12

COCINERA BUENA DEL PAIS SE OFRECE con cama, para la cocina, Paraná 118.

COCINERA CON BUENOS INFORMES SE ofrece sabe su oficio sin cama, Pozos 760. v12

COCINERO ITALIANO FORMAL, SOLO, SE ofrece, casa de negocio ó fonda, Suipacha 1441, departamento 1.

COCINERA BUENA, SABE SU OBLIGACION recomendada sin cama se ofrece, Cochabamba 834.

COCINERA española, SE OFRECE CON UNA niña de 14 meses, Bartolomé Mitre 1443, departamento 2.

COCINERO REPOSTERO, SE OFRECE SIN pretensiones de mercado, recomendado, Viamonte 1099.

COCINERA BUENA Y CON BUENAS RECOmendaciones se ofrece, sin pretensiones, sin cama, Cerrogan 2244, Maldonado.

COCINERA española SE OFRECE, señora formal con buenas recomendaciones, Perú 986.

COCINERA CON niña DE 6 años, CIUDAD ó campo, se ofrece, tratar personalmente, Castelli 23, pieza 15.

COCINERA SE OFRECE CON MUY BUENAS recomendaciones, vasco española, Méjico 1176.

COCINERA SE OFRECE PARA COCINA LIviana, sin cama, con buenas recomendaciones, Bolívar 867, pieza 21.

COCINERA JOVEN SE OFRECE CON BUEna recomendación, sueldo 40 á 45 $, Belgrano 4022.

COCINERO español PARA FONDA CHICA ó almacen, se ofrece con recomendaciones, Oruro 1241.

COCINERA Y PARA OTROS TRABAJOS, DUrante algunas horas, se ofrece, Uruguay 1246.

COCINERO ITALIANO BUSCA COLOCAción como ayudante de gran hotel, Belgrano 3834.

COCINERO ITALIANO JOVEN, ASEADO Y competente, se ofrece, ciudad ó campo, calle Cuyo 353.

COCINERA SE OFRECE SIN CAMA, COCIna liviana y otros quehaceres, Charcas núm. 1560. v12

COCINERA DE PROFESION, PASTELERA y repostera joven extranjera se ofrece, Florida 905. v11

COCINERA DE PROFESION CATALANA REcomendada se ofrece, Chacabuco 980, piso 1o. v11

COCINERA DE PROFESION DE LA ALTA Italia, se ofrece con cama, para corta familia, buenos informes, Santa Fé 1386, no admite por carta.

JOVEN ITALIANO QUE ENTIENDE MUCHO de cocina y servicio doméstico, se ofrece para cualquier trabajo, Belgrano 3834.

JOVEN ITALIANO HABIL PARA SERVICIO doméstico, ice y escribe bien, desea colocarse como portero, Belgrano 3834.

JOVEN español, DE 22 años, DESEA COLOcarse en casa de familia, ó de comercio, Belgrano, calle Juramento 1710.

MUCAMA JOVEN PARA CORTA FAMILIA se ofrece, Belgrano 4022.

MUCAMA SE OFRECE PARA ADENTRO, independencia 1552, pieza 16.

MUCAMA SE OFRECE PARA AFUERA O comedor, Paraguay 1548.

MUCAMA O ninera SE OFRECE, VICTORIA 2457, altos, pieza 20.

MUCAMA O SIRVIENTA SE OFRECE, CANgallo 3040, pieza 19.

MUCAMA DE ADENTRO española SE OFRece, Belgrano 857.

MUCAMO español SE OFRECE, SABE SU obligación, Venezuela 836.

MUCHACHA DE 15 años SE OFRECE PARA niñera, Moreno 1465.

MUCAMA JOVEN SE OFRECE, SANTA FE número 1750.

MATRIMONIO JOVEN, español, SE OFRECE para casa de familia seria, Salta 93. J. C.

MUCAMA española SE OFRECE, VICTORIA 2457, altos, pieza 20.

COCINERA SE OFRECE CON MUY BUENAS recomendaciones, vasco española, Méjico 1176.

COCINERA SE OFRECE PARA COCINA LIviana, sin cama, con buenas recomendaciones, Bolívar 867, pieza 21.

COCINERA JOVEN SE OFRECE CON BUEna recomendación, sueldo 40 á 45 $, Belgrano 4022.

COCINERO español PARA FONDA CHICA ó almacen, se ofrece con recomendaciones, Oruro 1241.

COCINERA Y PARA OTROS TRABAJOS, DUrante algunas horas, se ofrece, Uruguay 1246.

COCINERO ITALIANO BUSCA COLOCAción como ayudante de gran hotel, Belgrano 3834.

COCINERO ITALIANO JOVEN, ASEADO Y competente, se ofrece, ciudad ó campo, calle Cuyo 353.

COCINERA SE OFRECE SIN CAMA, COCIna liviana y otros quehaceres, Charcas núm. 1560. v12

COCINERA DE PROFESION, PASTELERA y repostera joven extranjera se ofrece, Florida 905. v11

COCINERA DE PROFESION CATALANA RECOmendada se ofrece, Chacabuco 980, piso 1o. v11

COCINERA DE PROFESION DE LA ALTA Italia, se ofrece con cama, para corta familia, buenos informes, Santa Fé 1386, no admite por carta.

JOVEN ITALIANO QUE ENTIENDE MUCHO de cocina y servicio doméstico, se ofrece para cualquier trabajo, Belgrano 3834.

JOVEN ITALIANO HABIL PARA SERVICIO doméstico, ice y escribe bien, desea colocarse como portero, Belgrano 3834.

JOVEN español, DE 22 años, DESEA COLOcarse en casa de familia, ó de comercio, Belgrano, calle Juramento 1710.

MUCAMA JOVEN PARA CORTA FAMILIA se ofrece, Belgrano 4022.

MUCAMA SE OFRECE PARA ADENTRO, independencia 1552, pieza 16.

MUCAMA SE OFRECE PARA AFUERA O comedor, Paraguay 1548.

MUCAMA O niñ

del trabajo, los salarios descienden de nuevo á su nivel natural, y algunas veces por efecto de la reacción quedan todavía más bajos.

Cuando el mensaje presidencial entiende que la tasa del salario es independiente de otros factores como el impuesto, los gastos públicos y las instituciones de organización económica de la sociedad, confunde el precio corriente con el precio natural del trabajo. "Sin duda, dice Levasseur en su reciente estudio sobre *La Salaire comparé*, la tasa del salario se rige, como el precio de la mercancía, por la ecuación de la oferta y de la demanda; pero ¿cuáles son las causas que regulan esta oferta y esta demanda? Es necesario, contesta, consultar á la vez la concurrencia del capital y del asalariado y la productividad. Esta productividad resulta del valor personal del trabajo, por una parte, y de la organización del trabajo, por otra. El costo de la vida, que es una consecuencia del salario, resultará de todos estos factores."

El mismo economista, señalando las demás causas de la baja y del alza de los salarios, en el último medio siglo, incluye, entre otras, el poder adquisitivo de la moneda y la proporción en que se contribuye á los gastos públicos ó en que se grava el ahorro. Esta última proporción será mayor ó menor según la concepción, dice, que se tenga del Estado y de su papel en las funciones del trabajo. El Estado absorbente que dedica al funcionarismo los millones que han de destinarse á habilitar la tierra como instrumento de trabajo y producción, no es el Estado que conviene á las nuevas condiciones del progreso humano. Refiriéndose á este error generalizado, dice M. Roche, dirigiéndose al parlamento francés: "Nosotros no somos la soberanía: somos simples representantes de la soberanía. Tomamos las resoluciones en nombre de la mayoría, y cada vez que resolvemos un problema económico ó legislativo, son millones y siempre millones los que sedimos al trabajo y al ahorro".

Toda la legislación patrimonial, todo el derecho tributario fundado en la apropiación privada, se resiente de ese error fundamental, lo que hace cada vez más difícil también la efectividad del derecho al producto íntegro del trabajo. Cuando los gastos públicos aumentan para sostener artificialmente rendimientos sin trabajo, en forma de sinecuras ó sueldos inútiles ó exagerados, damos razón al socialismo y obstruímos el progreso nacional.

Si el salario fuese, por otra parte, un hecho exclusivamente regido por la oferta y la demanda, el Estado moderno no se preocuparía de su baja ó alta tasa. En estos mismos días, los telegramas de Londres hacen saber que el Congreso minero reunido en esa capital sanciona el salario mínimo; lo que demuestra que allá como acá se reconoce el deber del Estado de observar los costos de la vida para desviar la ley inflexible cuando su aplicación compromete la integridad del primer factor de la producción, ó su mayor bienestar.

El papel del impuesto no debe reducirse, según cafe, á costear los gastos del Estado, ni á distribuir en otra forma la riqueza apropiada; en estos países nuevos ha de tener en mira también la máxima conocida y tan olvidada de Stourm: "abaratar los artículos de primera necesidad, pues los objetos indispensables á la existencia cuya tasa suele ser progresiva al revés, no pueden entregarse al arbitrio de una incidencia del impuesto, que pueda gravar cruelmente al más desvalido."

El criterio de la administración en estos asuntos es singularmente influyente, y sus imprevisiones pueden ser irreparables cuando estimulan el derroche y cuando detienen una actividad legítima; porque nada ha de esperarse de la colaboración legislativa de cámaras compuestas, en su mayor parte, de esos cultores ciegos del rendimiento sin trabajo de que hablan los socialistas, indiferentes casi siempre, á las condiciones de la nueva organización económica que reclaman estos pueblos. A estos Saint Simonianos del presupuesto, lógicos servidores de la oligarquía que resurge, hay que oponer la obra meditada y científica de reaccionarios de verdad que dé un programa financiero y económico á la misma reacción, que oriente á los partidos políticos hacia nuevos ideales, que dé significado y pensamiento fijos al concurso que el Presidente Figueroa Alcorta ha aceptado con acierto de sus adversarios de ayer y que arme al gobierno de un plan ó de un programa en la faz de la hora presente como en la visión de las exigencias futuras y primordiales de la República.

DE HENRY HOUSSAYE

(Especial para LA PRENSA)

El 1.º de Mayo de 1906—Las verdaderos alarmistas — París como en estado de sitio—Las precauciones inútiles—¿Qué se sabe?—Aspecto de París el 1.º de Mayo—La mañana—La galería de máquinas trasformada en cuartel—La tarde y la noche—La Plaza de la República á las cinco de la tarde—Los manifestantes y las cargas—Los "Apaches" de París.

París, Mayo de 1906.

El 1º de Mayo ha pasado bien. Excepto algunos empellones en la Plaza de la República y alrededor de la Bolsa de Trabajo, no ha habido incidentes graves. Nada de huelga general, nada de columnas de populacho circulando por París y cantando la *Internacional*, nada de tiendas saqueadas. Ni la más insignificante bomba.

De esa calma que ha reinado en París el 1º de Mayo, los diarios á sueldo del gobierno triunfan ruidosa y desvergonzadamente. Escriben seriamente sin reirse:

"Como véis, no ha habido nada. La supuesta revolución anunciada para el 1º de Mayo, no existía sino en la imaginación de los burgueses miedosos y de los periodistas de la reacción, bonapartistas, realistas, clericales y republicanos con nariz postiza, del partido llamado "progresista".

Hubieran querido que estallaran motines para aplastar al régimen actual. Pero no ha habido nada. Los alarmistas se han quedado con sus perfidias. Abortado su complot, están locos de rabia al ver deshechos sus manejos. Pero esto no es suficiente. Convendrá arreglarles las cuentas."

"Arreglar cuentas á alguien", significa castigarlo. Por eso se llega á pedir como en 1793, el castigo de los alarmistas.

Eso no es serio, y por otra parte, si se llevara á los alarmistas ante alguna jurisdicción, los primeros condenados serían los miembros del gobierno y, especialmente el presidente del consejo, el ministro del Interior y el ministro de Guerra.

En efecto: ¿qué son para hacer la alarma algunos artículos que denuncian los manejos de la Federación del Trabajo, las amenazas de trastorno y los peligros de una huelga general? ¿qué es eso en comparación de los actos del gobierno?

¿No han sido los miembros del gobierno los más importantes y más inquietantes de los alarmistas, que, no satisfechos con tener en París, para asegurar el orden, quince mil guardianes de la paz, agentes de policía, guardias republicanos á pie y á caballo y una guarnición de veinte á veintiseis mil hombres, que han ordenado venir de quince provincias, una veintena de batallones de infantería y una cincuentena de escuadrones de caballería?

¡He ahí los verdaderos alarmistas! ¿Cómo quería que la población parisiense no se agite al ver al gobierno tomar semejantes precauciones? Nunca, hace un siglo, ni bajo Luis XVIII, ni bajo Carlos X, ni bajo Luis Felipe, ni bajo Napoleón III, se habían visto en tiempo de paz tantos soldados en París.

Yo me sentía rejuvenecido de 35 años. Al ver todos esos soldados con uniforme de campaña, esos oficiales con el revólver en bandolera, esas patrullas, esos puestos militares, me creía vuelto al tiempo del sitio de París.

Falta saber si esa gran aglomeración de tropas armada, era una medida inútil. Suponiendo que la medida era, sino indispensable, al menos conveniente. De otro modo, el gobierno hubiera sido verdaderamente imbécil.

Se ha gritado, que eso era una precaución inútil, cuando los hechos no lo han justificado. ¿Pero quién puede decir que los hechos hubieran sido muy diferentes si no hubiera tomado esas precauciones, consideradas fatídicas después de pasada la fecha?

En cuanto á mí, creo que si no se hubiera hecho ostentación de mucha policía y tropas y á no haberse prendido el 29 y 30 de Abril á cierto número de jefes de los sindicatos obreros y de agitadores populares, hubiera habido el 1º de Mayo lo que se llama "una jornada". No digo que hubiera habido una revolución; pero sí trastornos graves, manifestaciones muy violentas que hubieran podido llegar á verdaderos motines.

Yo no tenía esa opinión hace quince días. La tengo hoy, desde que he visto al gobierno tomar las precauciones que ha tomado. Me ha sido seguramente para dar á 23.000 soldados de guarnición en Rouen, en Angers, en Tours, en Lure, en Dijon, en Reims y en otras ciudades, el placer de un pequeño viaje á París, que ha costado cerca de un millón en trenes especiales y en suplementos de sueldo.

Sea lo que fuere, París era muy curioso de ver el 1º de Mayo. Por eso no he faltado á los diferentes espectáculos que presentaba en día y de noche.

Desde las nueve yo estaba en marcha. Recorrí los Campos Elíseos, la calle de Rivoli, la calle de la Paix, los grandes *boulevards*, hasta la Plaza de la República, que parecía dulcemente, como en otras ocasiones análogas, el centro del tumulto y el punto de agrupación de los manifestantes.

En los Campos Elíseos, la calle de Rivoli, la calle de la Paix y los *boulevards*, hasta la altura del Gymnase, las dos terceras de las tiendas están abiertas. Pero apenas algunos transeuntes por las calles, cinco ó seis coches en total, y tres automóviles en los Campos Elíseos.

Todo parece abandonado, desierto.

Desde el Gymnase, en los bulevares, no hay más que una tienda abierta por cada diez. Hombres muy pocos coches y transeuntes, curiosos y policía, en ninguna parte. Mucha menos animación de la que en tiempo normal se encuentra en los domingos y en otras partes.

Apenas se ven en parejas de dos, cada quinientos ó seiscientos metros. Pero son bastante numerosos los agentes ciclistas que por grupos de tres, con revólver en bandolera, recorren las grandes vías rápidamente.

El cuartel de la Pepinière, el de la Nouvelle France, el del Chateau d'Eau, (Plaza de la República), están herméticamente cerrados. Ni siquiera un centinela en la puerta. Los cuarteles parecen desiertos. Retozan de tropas, que no se ven.

En la Plaza de la República ya hay grupos de curiosos que cada cinco minutos, los guardianes de la paz, que son numerosos aquí, hacen circular imperativamente.

Vuelvo por la calle de Turbigo, el *boulevard* de Sebastopol, la calle de Rivoli. Me detengo cinco minutos en el *Journal des Debats*, para averiguar si hay noticias. No se sabe nada de particular. Después, por los muelles llego al Campo de Marte, para almorzar con oficiales de dragones alojados con sus tropas en la galería de las máquinas.

Ese inmenso ámbito cobija la mitad de las tropas llegadas de las provincias. El piso bajo está ocupado por la caballería, con todos los caballos de la ribera; el piso superior para la infantería.

Almorzamos en un café cercano. Desde allí, entre las doce y una de la tarde, veo salir de la Escuela Militar y de la galería de las máquinas, casi la totalidad de las tropas. Desfilan por batallones y por escuadrones para dirigirse á los sitios designados. Van con uniforme de campaña. Los hombres con capote y mochila á un lado; los oficiales con el revólver en bandolera. Las columnas marchan silenciosamente, sin tambores ni clarines.

Veo pasar coraceros, dragones, húsares, cazadores, unos quince batallones de infantería, en total unos doce mil hombres. Queda como reserva en la galería de las máquinas, un regimiento de infantería completo y algunos escuadrones de dragones.

A eso de la una, volví pocos instantes á mi casa. Después volví á salir para recorrer otra vez á París. Se notaba ya otro aspecto. Un batallón de infantería y un piquete de dragones debajo del Arco del Triunfo. Puestos de infantería en todas las estaciones del Metropolitano. Tropas en la Magdalena, delante del cuerpo legislativo, en la Plaza de la Bolsa, en todas partes. París está ocupado militarmente.

Muchas tiendas abiertas por la mañana, están ahora cerradas. Los transeuntes son más numerosos, pero siempre muy pocos coches.

Se dice que de 1.200 coches, no han salido sino 300. Por eso los cocheros hacen buenas ganancias. Ya no marchan al por hora, ni por carrera, ni por taxámetro. Marchan á su tarifa personal. Es decir, que piden diez francos por un trayecto de diez minutos. Aparte de todo, los medios de comunicación no faltan, puesto que los tranvías, los ómnibus y el Metropolitano, continúan funcionando hasta las diez de la noche.

Vuelvo á la Plaza de la República y me instalo en el entresuelo de un café, donde retengo una mesa y donde pienso quedarme para comer.

Son las cinco. La plaza está ocupada por la tropa y los guardianes de la paz. Pero las calles de la aduana, del Chateau d'Eau, el Boulevard Voltaire, la avenida de la República, los grandes bulevares rebosan de gente. De vez en cuando, una oleada de la muchedumbre es rechazada vigorosamente por las cargas de los agentes de las brigadas centrales. Luchas, golpes dados por una y otra parte y después arrestos. Los individuos presos son llevados al cuartel del Chateau d'Eau.

A veces, columnas de populacho de doscientos á trescientos hombres, descienden de la calle Chateau d'Eau, atraviesan la muchedumbre y desembocan en la plaza, cantando la *Internacional*. Aquí, las cargas de los agentes no bastan para dispersar á los manifestantes. Se hacen intimaciones y poco después los dragones ó los húsares, surgan con los sables al aire. Parecen muy excitados.

Pero tranquilízalos. La vista de los caballos y de los sables bastan. Los agitadores se desparraman, sin esperar el choque, como una bandada de pájaros. Sólo los menos ligeros de piernas, reciben algunos pechazos de los caballos.

Me dicen que en lo alto del *faubourg*, por la parte de la Bolsa del Trabajo, hay zafarranchos más serios. Las tropas son recibidas á pedradas y cascos de botellas y replican á planazos de sable y el sable gira á veces en la mano.

Esa muchedumbre no es interesante. Examino sus elementos con mi anteojo. Había muy pocos obreros y por consiguiente huelguistas, propiamente dicho. Había sobre todo curiosos, badulaques y "apaches".

Ya sabéis lo que se llaman *apaches*. Los *apaches* son los cincuenta mil vagabundos, malhechores, gente sin casa ni hogar ni oficio confesable que infestan la circunferencia de París. Esa gente está siempre dispuesta á todo movimiento popular. Es el ejército del motín, al mismo tiempo que el del presidio. Pero reducidos á sus únicas fuerzas, no son muy peligrosos.

Son temibles cuando están mezclados en alguna sedición á la muchedumbre del pueblo. Esos miserables la excitan, la trasforman y la impulsan á los peores excesos.

Pero, anteayer, como he dicho, sólo los *apaches* se habían movilizado. Los obreros no marchaban con ellos.

Una última palabra para completar esta historia vista del 1º de Mayo de 1906:

Las tres cuartas partes de los teatros estaban cerradas, y los que habían abierto sus puertas quedaron casi vacíos. Cada cual prefería quedarse en casa.

Henry Houssaye
de l'Académie française

EL TRUST DE LA PRENSA

(Especial para LA PRENSA)

Madrid, Mayo de 1906.

Los tres principales periódicos de Madrid, *El Imparcial*, *Heraldo* y *El Liberal*, se han constituído en empresa anónima bajo el título de *Sociedad Editorial de España*.

Esta unificación de las tres empresas periodísticas ha sido el tema de todas las conversaciones por espacio de varios días. Averiguar los propósitos y tendencias de la nueva sociedad constituye hoy mismo la pesadilla del medio político y de toda la gente de pluma.

La palabra "trust" se ha repetido hasta el cansancio. Los periódicos que han quedado fuera de la nueva empresa han procurado soliviantar la conciencia pública achacando al trust un terrible propósito de monopolio absorbente. Pero el público, con esa claridad de juicio que á veces, no siempre, posee la muchedumbre, se ha quedado impasible, siguiendo por mera curiosidad la discusión de la prensa, dividida en aullados y no aullados al trust.

En realidad el monopolio periodístico no significa peligro alguno para la vida general. Y es que en este género de monopolios, no impone la ley el productor, sino el consumidor. El trust del pan puede constituir un grave problema para la vida de un pueblo, porque sin pan no se puede vivir. Un periódico, cuando no gusta, se deja; y el monopolio del papel impreso ese por su base en cuanto le falta la confianza y la adhesión de la masa lectora. Por esta sencillísima razón la gente no ha sufrido inquietud alguna ante la unificación de las tres órganos principales de la prensa española. Si los diarios comprendidos en el trust emprenden campañas censurables en detrimento de los intereses generales, ó poseen una información deficiente, ó están mal escritos, el público se abonará á las hojas contrarias al trust, ó prestará su apoyo á los nuevos diarios que aparezcan con mejor información y espíritu más desinteresado y veraz.

De todo esto se desprende que el trust debe tener interés en hacer buenos periódicos, dentro, naturalmente de lo que el medio nacional da de sí en cuanto á masa lectora y comercio anunciante, bases de la prosperidad editorial.

¿Qué fines persigue el trust?

La prensa padece en España un descrédito abrumador. He aquí cómo reflejan los tres periódicos, al exponer las tendencias de la nueva sociedad, este general estado de conciencia: "La opinión pública se aleja con profundo desdén de todos los menudos sucedentes, pequeñas luchas y estériles ebulliciones de la política de partido, juzgando su conjunto, farsa; sus panaceas, engaño; sus consecuencias, perdición".

Nada más exacto; y no es mal principio para ganar la confianza pública esta manera explícita y clara con qué el trust canta la palinodia. La gente conoce ya de sobra las bambalinas, y no cree en la comedia, ni casi presta atención, que es lo peor tratándose de periódicos, industria que vive exclusivamente de alimentar curiosidades.

El resultado de la última guerra fué fatal á la prensa. La ignorancia, ó la simulada exaltación (que esto no se halla aún muy claro) con que la prensa predicó la guerra y vaticinó triunfos y glorias, desconociendo ó callando, por lo menos, cuanto se relacionaba con el progreso, la riqueza y la fuerza del enemigo, se tradujo después de la derrota en un desdén hosco hacia los periódicos y los periodistas. El público creyó y todavía sigue creyendo que toda aquella exaltación patriótica de los diarios sólo tendía á mantener vivo el interés de las hojas, sacrificando al perro chico (un cesáreo) todos los intereses del país y hasta la misma vida de la juventud española.

El juicio público sobre este punto es de una lógica inflexible. Aquella parte de prensa que predicó de buena fe la guerra, no merece existir por ignorante. Los periódicos que cantaban el estado de superioridad de Norte América y no lo confesaron, porque tal confesión no era popular en aquellos momentos de inconsciente fiebre épica, tampoco merecen vivir por su egoísmo criminal y pobre, después de todo, un egoísmo sin la visión del porvenir. El periódico que entonces hubiera dicho la verdad ganaría ahora de gran crédito y profusa difusión. Pero el miedo á la ruina inmediata les hizo perder en aquellos días el presente y el futuro.

En esta calleja sin salida tiene metido el juicio público á toda la prensa, dividiendo á los órganos de publicidad en ignorantes y egoístas, y atribuyendo á todos un mentir á rodo. Ya habréis leído á este propósito la conferencia de Unamuno, reflejo fiel de la verdad ambiente.

La prensa ha tratado después de justificarse, demostrando con muy buenas razones que el error no sólo estuvo en ella, sino en todo el mundo. Pero esta declaración implica confesar la propia impepia para erigirse en timonel de las ideas colectivas. Si la prensa declara su desconocimiento sobre un pueblo enemigo, ¿cómo se ha de escuchar su consejo acerca de asuntos de menor cuantía? Equivocarse en asunto de tal trascendencia y de tan fácil estudio, por otra parte, pues no era Norte América un objeto tan diminuto que requiriese el microscopio para ser observado, es algo absolutamente inadmisible para el juicio público, cuyo error en aquellos días era hijo precisamente de la desatinada información de la prensa y de sus juicios absurdos.

Y el castigo popular ha venido en forma de desdén y desconfianza. Sean los delitos de la prensa egoísmo, falta de sinceridad, ignorancia, silencio sobre la verdad conocida, ó error involuntario, la consecuencia evidente es que el pueblo español no cree una palabra de lo que dicen los periódicos, habiendo éstos perdido, ó poco menos, toda su influencia en las diversas esferas de la actividad social.

Terminada la guerra, todo siguió lo mismo. A la liquidación territorial no correspondió la liquidación moral. En el retardo de esta última, que acaso no llegue nunca, se basa toda la agitación del país y las múltiples oposiciones al régimen monárquico y á los hombres que lo encarnan y defienden, régimen que trata de afirmarse, más que en la fuerza propia, en las ayudas diarias de los opositores.

Todo continúa igual, y más igual, ó peor que todo, la prensa. Tanto ó más que antes siguió siendo prensa de partido, sin un solo órgano que diera versiones veraces, desinteresadas, de pura información. Se hizo, en fin, más dogmática que nunca.

Ya en otra ocasión os he dicho que la fuente de mis informaciones no son las columnas de los diarios, sino lo que se habla en las redacciones. Entre lo que se habla y lo que se estampa la diferencia es absoluta. "Nosotros cobramos por lo que callamos; no por lo que escribimos", suele decir Maeztu con la amarga impudicia del amordazado. Aquí no se conoce la prensa de empresa, el negocio editorial, basado en ganar la confianza del público, esperándolo todo de la circulación y del anuncio. Cada periódico atiende exclusivamente á la prosperidad política de su dueño. Pero conocido el juego, no el dueño prospera, en el alto sentido de la palabra, ni el periódico circula. El desvío del público abarca al hombre y su hoja. Podrá tener el poder, porque en ciertas esferas se teme mucho al papel impreso; pero no logra ni la confianza ni el amor del pueblo. El país rechaza con su indiferencia al hombre que se consagra á sí mismo una hoja apologética. Agregad á esto que el hombre valga poco ó nada, y ya el periódico apenas pasará de aquellos que lo hicieron más bien callando que escribiendo. Un periódico de tal naturaleza es lo mismo que tener una abuela propensa al elogio.

Sólo ejerce influencia la prensa cuando recoge con absoluta pureza el fondo de los sucesos y sentimientos, cuando su principal propósito es ganar dinero imprimiendo papel, cuando se convence de que la fortuna está en conquistar la confianza diciendo la verdad. En todo comercio quiebra al fin el que miente. Lo que se llama en nuestra jerga profesional "hacer opinión" obedece al mismo proceso que el de "hacer el artículo", como dicen los comerciantes. Y la misma multitud que rechaza el artículo si es malo, desdeña igualmente la opinión si es falsa. Comercio y periódico quiebran por el mismo lado, aunque sea algo más difícil ver la calidad de una opinión que la de un artículo. En los periódicos sólo la verdad da utilidades, morales y pecuniarias. Un periódico mentiroso corre mucho menos que un cojo.

Los periódicos, decía Girardin, no los hacen los redactores, sino los suscritores. Exacto. Y como no es posible que la masa suscritora diste cosas falsas, aunque, particularmente, mienta cada miembro de ella, el periódico que no enseña y recoge la verdad ambiente no tiene público á quien dirigirse.

Tal es el problema en lo que podríamos llamar su aspecto ético. La prensa madrileña carece de influencia en el país.

Por lo que toca á su estado económico, tampoco es halagüeño. Las circunstancias apuntadas han reducido siempre su circulación, y consecuencia forzosa de su corta tirada es la escasez y poco valor de los anuncios.

Los periódicos son, por lo tanto, pobres. Según cálculos que se consideran exagerados, la ganancia anual de las tres hojas, *Imparcial*, *Liberal* y *Heraldo*, se limita á 600.000 pesetas.

Este diario, LA PRENSA (y perdóname su gran administrador, don Miguel Silva, que invada su campo para fortalecer mis informaciones), tiene una entrada mensual en concepto de anuncios ó avisos, que llega á rendedor de 250.000 pesos, ó sean unas 600.000 pesetas próximamente. El grado de prosperidad de los periódicos bonaerenses y madrileños es un fenómeno verdaderamente curioso. LA PRENSA, periódico que aparece en un pueblo que no llega á cinco millones de habitantes, tiene mensualmente una entrada superior á las utilidades anuales de los tres principales periódicos de un país que cuenta alrededor de veinte millones de almas.

El mismo fenómeno se observa en cuanto á la tirada. Ninguno de los periódicos madrileños pasa de 80.000 ejemplares. La causa de esta limitada circulación no está en el atraso del país. Habéis oído con un periódico, *O'Sésolo*, que tiene una tirada de 220 á 230.000 ejemplares. Portugal es un país mucho más pequeño y no está más adelantado que España.

En nuestro país, en España, se calcula que existen tres millones de lectores de periódicos. ¿Por qué los diarios no pasan,—el que más, y echando de largo—de 80.000 ejemplares?

Expuestas quedan ya las razones. Los periódicos de partido no merecen la confianza del país. La defensa de tal ó cual hombre, ó de un determinado credo político, absorbe las columnas que debían ser destinadas á una amplia información interior y exterior. La prensa madrileñense no refleja la vida del continente, ni cuenta siquiera el espacio suficiente para dar á conocer los múltiples aspectos de la vida de la Península. Tampoco abarcan sus columnas á ser el exponente de la mentalidad del país. Hay en España un movimiento intelectual mucho más amplio é intenso del reflejado por la prensa. Buena parte de energía literaria, quizá la mejor, carece de tribuna para manifestarse. No hay espacio en los periódicos. Todas las columnas son absorbidas por el hombre político ó su partido.

El teléfono interurbano ha influenciado también mucho en la decadencia de la prensa de Madrid. Los diarios de provincias publican todos los días una completa información de los acontecimientos de la capital. Y como la mayor parte de las hojas del interior tienen el mismo formato que los periódicos de la Corte, resultan éstos innecesarios. La prensa de Barcelona, por ejemplo, da más noticias del interior, de Italia y Francia, especialmente, que la de Madrid.

El trust quiere salvar sus tres periódicos industrializándolos. He aquí sintetizado su propósito en la especie de manifiesto que ayer publicaban los tres diarios:

"Improrrumpente se ha designado con el nombre de trust la empresa amplificadora de una acción administrativa que, abarcando mayor espacio para el desarrollo y desenvolvimiento de todas las iniciativas lícitas y de todos los adelantos del periodismo actual, pretende honradamente dar un paso hacia la necesaria transformación que exigen los tiempos. Es una obra de "federación", no de acaparamiento. Ninguna cosa humana que represente vida puede sujetarse ni acomodarse á la inercia. El progreso tiene su fórmula impaciente, contenida en este dilema: ó transformarse ó desaparecer."

Prometen, ante todo, el trust, alejar sus periódicos del ajetreo de los partidos, conservando, sin embargo, su carácter liberal y democrático. Ofrece igualmente dejar á los escritores la libertad de opinar sobre todos los asuntos que afecten á la vida del país. Como siempre hay un consuelo en la creencia, creámos el trust en este punto.

En el orden material, de amplia confección periodística, también hace la nueva empresa muchas aunque indeterminadas promesas.

Mi impresión personal es que el trust hará algo por transformar el periodismo en el sentido de una mayor acción informativa, desvinculándole de todo personalismo y de todo dogma partidista.

Como hasta la fecha los periódicos han sido ante todo y sobre todo hojas políticas, no se ha formado buen personal administrativo para explotar, dentro de lo lícito, la industria de la prensa. En tal sentido el país es una mina virgen.

Lo más perentorio para la prensa de Madrid es hallar algo que sustituya el interés que la información telefónica ha quitado á las hojas de la Corte.

Ninguna razón existe para que no haya en la capital de España uno ó varios periódicos que, depurados de las materias apuntadas, logren una circulación por lo menos de medio millón de ejemplares. De otro modo, periódicos y periodistas estamos condenados á una vida tan estéril como infeliz...

Francisco Sánchez de Tejada

CARTA DE NUEVA YORK

(Especial para LA PRENSA)

La tesis Calvo-Drago en Río de Janeiro y La Haya—Frases sensacionales desmentidas por el presidente—Discurso de Mr. Roosevelt sobre cuestiones sociales—Próxima contestación del "Rey del Cobre".

Estoy orgulloso de haber sido profeta de acontecimientos felices, cuando en una de mis cartas anteriores os decía que el gobierno de Washington había abandonado, por lo menos actualmente, sus pretensiones á una política de protectorado en las repúblicas latino-americanas, y sobre todo la de ser el carcelero de sus honrados financieros.

He aquí que ya no se habla exclusivamente en Washington de la nueva doctrina Roosevelt, que reemplazaba la santiguas y bornada doctrina Monroe y afirmaba las ideas de ese protectorado político y financiero; se habla de la "tesis Drago" que antes se había llamado "Doctrina Drago". Pero hubo quien hizo notar que esa expresión era inexacta y exagerada, pues el diplomático ministro argentino sólo había querido aplicar las reglas de la equidad y del buen sentido internacional, cuando, con motivo

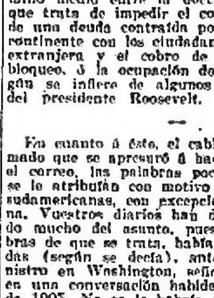

MR. CLARK
el hombre mas rico

del bloqueo de Venezuela por tres escuadras diferentes europeas, protestó declarando que los gobiernos no deben emplear sus fuerzas militares y navales para cobrar créditos particulares.

Es casi tesis, doctrina, si así os place, la que, desdeñada al principio, se discutirá seriamente en la conferencia panamericana de Río de Janeiro, y en seguida ante el tribunal internacional de La Haya. Ya sabéis que la tesis del señor Drago también es conocida bajo el nombre del señor Calvo; y que el ministro de Estado de Washington, Mr. Elihu Root, ha sugerido la idea de un término medio sobre la base de esa doctrina y declarado que el ese arreglo se aceptaba en la conferencia de Río de Janeiro, el tribunal de La Haya la examinaría y lo adoptaría probablemente en carácter de ley internacional, no sólo para las repúblicas sud-americanas, sino también en las relaciones de estas últimas con los gobiernos europeos.

Según la propuesta de Mr. Root, es evidente que el una reclamación, un crédito de carácter especial no pudiera ser arreglado por la vía diplomática, las partes contrarias acudirán al tribunal de La Haya, para su arreglo final. Constituiría en la práctica una extensión del acuerdo entre los países del continente europeo, á la conferencia panamericana de México. También sería un término medio entre la doctrina Calvo-Drago, que trata de impedir el cobro por la fuerza de una deuda contraída por un país de este continente con los ciudadanos de una nación extranjera y el cobro de la deuda por el bloqueo, ó la ocupación de las aduanas, según se infiere de algunos de los mensajes del presidente Roosevelt.

—

En cuanto á éste, el cable ya os ha informado que se apresuró á hacer desmentir, por el correo, las palabras poco simpáticas que se le atribuían con motivo de las repúblicas sudamericanas, con excepción de la Argentina. Vuestros diarios han de haberse ocupado mucho del asunto, puesto que las palabras de que se trata, habían sido pronunciadas (según se decía), ante vuestro ex ministro en Washington, señor García Merou, en una conversación habida el 31 de Marzo de 1905. No se le habría prestado atención en la Casa Blanca, si la conversación no hubiese sido publicada en el Libro Rosado, publicación oficial del Gobierno argentino. En vista de esa publicación, Mr. Roosevelt hizo declarar que sus palabras habían sido mal interpretadas y que jamás había tenido la menor intención de decir nada que fuera desfavorable á las demás repúblicas sudamericanas, al compararlas con la Argentina. Lo curioso de este incidente, que debe seros bien conocido, puesto que vuestro gobierno ha contestado á Mr. Roosevelt que sentía la publicación en su órgano oficial del informe del señor García Mérou—y por eso os hablo de ello—lo curioso es que *Tribune*, de Nueva York, órgano semioficial de la Casa Blanca, publicó en su integridad la diferencia del informe contra cuya veracidad protestó el presidente. ¿Por qué dar publicidad á asertos que se declaran inexactos, y cuya lectura habría quedado ignorada por las demás repúblicas, que Mr. Roosevelt afirma no haber querido atacar?

Por lo demás, ¿acuso, en varias ocasiones, no ha establecido paralelos entre los países morosos en pagar sus deudas, lo que en su opinión provoca la intervención de las potencias europeas y los países solventes, como Chile, el Brasil y la Argentina?

—

Esas protestas del presidente Roosevelt con la sola muestra de interés que haya dado desde hace tiempo á las cuestiones de política internacional, de las cuales se ocupaba tan frecuentemente. Los asuntos internos y hasta los de la filosofía social-económica parecen absorber actualmente su atención. Tanto es así que, empiezan á considerarla socialista los numerosos diarios conservadores, á causa de algunas declaraciones que hizo, en el discurso que pronunció en la ceremonia de la colocación de la primera piedra de un edificio anexo al palacio del Congreso de Washington. Mientras criticaba la tendencia de los ciudadanos honrados á exonerar la corrupción, sea por ricos, sea porque ocupen altos puestos, manifestó la opinión de que el enorme aumento de las fortunas en los Estados Unidos constituía un mal social que tarde ó temprano exigiría un remedio.

Dijo: "Atravesamos actualmente un período de gran agitación social, política é industrial. Para que esa agitación sea benéfica, es menester que sea el resultado de un deseo sincero de obtener mejoras para cada persona individualmente y para la nación entera." Hablando en seguida de las enormes fortunas de las grandes agrupaciones capitalistas y comerciales de los Estados Unidos, Mr. Roosevelt pronunció las graves palabras siguientes: "Mi opinión personal es que deberemos más tarde encarar la adopción de un proyecto tal como el del impuesto progresivo sobre las fortunas, cuyo total exceda de una cantidad determinada. Ese impuesto se aplicará naturalmente, sobre todo, á las herencias á trasmisión de esas fortunas que excedan de ciertos límites. El gobierno debe ejercer también cierta vigilancia sobre las grandes corporaciones, de manera que sea posible hacer frente á los grandes males de la excesiva capitalización... El bienestar de los obreros urbanos y rurales no resultaría de la caída de las clases elevadas; por el contrario, el éxito de quienes tratan de levantar al pueblo contra el orden de cosas existente, sumiría á las poblaciones en un abismo de males, más profundo que ninguno de los que pueden existir en la actualidad."

Esta última frase, inspirada en los principios conservadores más netos, ha pasado desapercibida para quienes se contentaron con recordar las primeras que implican un socialismo no menos neto. Sólo han visto que el presidente Roosevelt aconsejaba la adopción de un impuesto progresivo y la limitación del derecho de legar su herencia íntegra, por quienes quisieren hacerlo. También oyeron la idea de hacer intervenir al Estado en la dirección de las empresas industriales, financieras y comerciales, con el objeto de que su capital no pudiese crecer desmesuradamente.

¡Cuántos artículos de diario y cuántas protestas individuales han surgido con motivo de estas declaraciones del presidente!

Un telegrama de Washington decía: "El senador W. A. Clark, de Montana, el hombre más rico del senado, y uno de los más ricos del mundo entero, el "Rey del Cobre", pronunciará, probablemente, en el senado, un discurso sobre la propuesta de limitar la fortuna privada por medio de impuestos sobre las herencias, que acensaja el presidente. El senador Clark habla muy raras veces; pero su riqueza ha sido causa de que varios de sus colegas le atacaran indirectamente. Se le preguntó cuál era su opinión sobre la propuesta del presidente; pero él se negó á contestar, contentándose con decir que no había por qué inquietarse al respecto, que el país estaba más próspero que nunca, que los salarios eran suficientes y que nunca se han presentado tantas ocasiones como ahora de proporcionar trabajo bien remunerado á quienes carecían de él.

Ese mismo senador, W. A. Clark, cuya fotografía os envío, es uno de los mejores protectores del arte en los Estados Unidos. Posee una admirable colección de cuadros, esculturas, bronces, mosaicos, que ha comprado sin escatimar dinero, en sus viajes anuales por Europa. No por eso descuida las obras notables de los artistas norteamericanos, de las cuales posee una valiosa colección, para el palacio que está haciendo construir y que le cuesta alrededor de diez millones de dólares.

Julio Arnaiz

EL PELIGRO AMERICANO

Lo que dicen los viejos países sobre la intervención de los Estados Unidos, en la política internacional y el comercio del mundo.

Pocos años han transcurrido desde que los Estados Unidos treparon al puesto que hoy ocupan en el concilio donde se deciden los destinos del mundo. Tuvo resonancia aquel hecho, pues los cañones de Manila y de Santiago atronaron los oídos del viejo mundo. Pero la Europa, alertargada, habría dado vuelta en su almohada y acomodádose de nuevo á dormir, si nuestros estadistas no hubieran cacareado (llamemos las cosas por sus nombres) de manera tan fuerte y amenazante, la teoría de Roosevelt referente al tutelaje del Hemisferio Occidental por el Tío Sam, era asaz inquietante; pero hubo estadistas de menor cuantía aun más ambiciosos que aquel. En pleno Senado, el 7 de Enero de 1901, el senador Lodge declaró:

"La lucha con Europa ya ha empezado y no terminará sino con la supremacía comercial y económica de los Estados Unidos."

Palabras sorprendentes y atrevidas, si queréis; si algo significaban era que la corriente comercial que baña hoy las playas de la vieja Europa, sería desviada y atraída á América, y que á la preponderancia financiera seguiría el comercio al Nuevo Mundo. En Inglaterra oyóse una voz de Casandra, la de W. F. Stead, levantada contra "la americanización del mundo"; la profecía ó amenaza del senador Lodge, resonó y repercutió en toda la prensa continental. Los estadistas y los comerciantes se ocuparon del asunto. ¿Tendría la Europa comercial que doblegarse bajo el yugo? ¿Habría realmente un peligro americano?

El estudio más detenido y completo del asunto fué el practicado por Alemania, que arribó á una clara comprensión del peligro, mediante los múltiples informes consulares que le llegaban de todas partes del mundo, y una vaga realización del advenimiento de una poderosa rival, desprendióse por entre las negras cifras de la estadística.

Una advertencia parecida encerraban los admirables informes consulares de Inglaterra y de Francia; pues el servicio consular del Viejo Mundo es altamente eficiente, y á diferencia del nuestro (el americano) compuesto de jóvenes ociosos y de políticos jubilados, está á cargo de competentes y expertos agentes financieros.

La Europa empezó á estudiar la joven nación allende el mar, sus fértiles llanuras y sus infinitas riquezas de carbón y metales. Comisionados á América regresaban informando que aquel país organizaba su formidable fuerza de producción para la conquista económica del mundo. Habían visto fábricas, tiendas, empresas coligadas en trusts compactos y militantes, verdaderos cascudrones listos á marchar alrededor de la tierra.

Hablaron también de algodonales que cubrían superficies iguales á la cuarta parte de Francia; de montañas de cereales en cantidad suficiente para sumergir los mercados europeos. Además describieron los hombres de tenacidad del comercio. Ningún obrero, declararon, es comparable con el obrero norteamericano; inquieto, decían, combatirá, aun comercialmente, á un pueblo cuyos mismos millonarios, enconocidos y envidiables, se niegan á abandonar el campo de batalla económico aun para descans

LOS ALQUILERES EN BUENOS AIRES

COMO CUARENTA AÑOS ANTES

A mediados del año 1864, es decir, un año antes de la guerra contra el tirano del Paraguay y cuando la República Argentina se encontraba en una época de paz y prosperidad análoga á la actual, la ciudad de Buenos Aires contaba con una población calculada en ciento cuarenta mil habitantes que se distribuían en un radio efectivamente poblado, que podía considerarse que terminaba en las que hoy llamamos avenidas Callao y Entre Ríos, en las cuales no existía probablemente, ni una sola de las casas que hoy le conocemos.

Podría creerse que en aquellos tiempos era fácil encontrar una casa-habitación y cierto el alquiler mensual que debería pagarse por ella.

Hoy que el problema de la habitación se presenta con pavoroso aspecto, exigiendo al trabajador la dedicación de una cuota enorme de sus entradas para resolverlo, se pensaría decimos, que hace cuarenta años, tal problema no existía.

Se comprende que hoy el millón de habitantes que pueblan á Buenos Aires, encuentren dificultades para hallar habitaciones y que en consecuencia, deban pagar enormes alquileres.

Como la fantasía suele decirnos que todo tiempo pasado fué mejor, arrojemos una mirada á ese pasado y démonos cuenta de la realidad.

Pues bien; ¡No!

Buenos Aires con sus cien mil casas de hoy, no tiene dificultades mayores para albergar á sus habitantes, que las que tuvieron nuestros padres hace cuarenta años!

En 1864 los ciento cuarenta mil habitantes de esta ciudad, encontraban las mismas dificultades relativas para alojarse, que el millón de hoy.

Así nos lo prueba la sugestiva carictura que encontramos en el antiguo y célebre periódico satírico *El Mosquito*, que hacía la delicia de las jovencitas que son hoy las abuelas de nuestras nietas.

En el número 62 de aquel periódico, correspondiente al 23 de Julio de 1864, encontramos la carictura que da motivo á este artículo. "Actualidades", es el lema de la página.

Un empleado flaco se presenta humildemente ante un obeso propietario y le dice: "Soy empleado, no puedo pagar más de quinientos pesos por un cuarto."

(Los quinientos pesos de la antigua moneda equivalían á veinte nacionales oro sellado de hoy).

El propietario le contesta: "por ese precio no puedo dar más que esa pieza."

El adonán del propietario indica como pieza disponible, por el precio indicado... una perrera.

Como se ve, el problema de la habitación en Buenos Aires, ha permanecido constantemente idéntico á sí mismo desde hace más de cuarenta años ó igual cuando la capital encerraba en dualidad antipolítica, las dos potestades: gobierno de la Nación y gobierno de la provincia, con sus ciento cuarenta mil habitantes, que hoy, metrópoli americana, con un millón.

Si el fenómeno data de larga fecha y se ha conservado á través de cuarenta años, la razón es clara: subsisten y han subsistido siempre desde entonces, las mismas causas: la población de la ciudad de Buenos Aires continúa creciendo, más rápidamente que el número de casas disponibles para albergarla.

En otros términos, se cumple la ley eterna de la economía política: la demanda supera á la oferta, encarece el artículo.

Hay que con tanta cordura las autoridades comunales inician estudios serios para resolver el problema, conviene recordar ciertos hechos á objeto de que se trate de resolver la cuestión teniendo en cuenta sus verdaderas causas, para que un hecho que es constitucional y fundamental, no se considere como un lamentable accidente de nuestra vida económica.

Buenos Aires, Mayo 30 de 1906.

GABRIEL CARRASCO.

BOLETÍN TELEGRÁFICO

VIA GALVESTON

EL DIRECTOR DE "LA PRENSA" EN PARÍS

BANQUETE Á LOS CORRESPONSALES

PARÍS, Junio 10—El señor Ezequiel P. Paz, director de LA PRENSA, ha aprovechado la fiesta social del "Gran Prix", para ofrecer un banquete á los corresponsales de ese diario en París, retribuyéndoles el banquete que le habían dado para festejar su nombramiento como caballero de la Legión de Honor.

El banquete se efectuó en el pabellón de Armenonville, en el Bois de Boulogne. Asistieron al banquete madame Jolivet, madame Gabrielle Reval, los literatos Henry Houssaye, Jules Claretié padre é hijo, Francois de Nion, Marcel Prevost y Paúl y Victor Margueritte y el senador Calvet, acompañados de sus señoras.

Se pronunciaron entusiastas brindis por la prosperidad de la República Argentina y de LA PRENSA.

Los periódicos ilustrados *L'Illustration* y *La Vie Heureuse* sacaron fotografías de la reunión.

Los invitados se retiraron encantados y manifestaron el propósito de repetir las reuniones de esa clase.

DIPLOMÁTICOS ARGENTINOS EN VIAJE

WASHINGTON, Junio 10—El señor Epifanio Portela, ministro de la República Argentina en esta capital, saldrá el martes próximo para Southampton á bordo del vapor "Kaiser Wilhelm der Grosse". Desde Southampton seguirá viaje á Buenos Aires á bordo del "Thames".

Le acompañará su señora esposa.

El teniente de navío Luis Lan, agregado naval de la legación argentina, que acaba de ser llamado por su gobierno, saldrá para Buenos Aires el sábado próximo en el vapor "Lumbenia".

INFORMACION COMERCIAL

EN EL STOCK EXCHANGE

RESUMEN DE LA SEMANA

LONDRES, Junio 10—Esta semana estuvieron muy poco animadas las operaciones en todos los grupos de títulos.

La situación continúa reflejando las necesidades y las intenciones del Banco de Inglaterra, cuya reserva se encuentra actualmente á un nivel muy inferior á lo que correspondería normalmente, á esta época del año.

Los directores se esforzaron por todos los medios para reconstituir ese fondo de reservas sobre todo en vista de que su tendencia natural, marcada por la experiencia, es disminuir durante el segundo mitad del año, y es una máxima bien establecida que la dirección del Banco debe asegurar sus beneficios en oro antes del fin del mes de Julio.

Esto justifica la campaña emprendida por el Banco de Inglaterra contra tipo bajo de interés, en el cual es difícil que en los mercados de títulos se produzca una alza marcada en los valores.

Las nuevas iniciativas han sido mantenidas á raya por la depresión continua de los valores norteamericanos, la poca firmeza de la Bolsa de París y las ventas efectuadas en aquel mercado. A pesar de la ausencia de grandes transacciones, los capitalistas autorizados se sobreen á la opinión que la baja del interés inducirá, dentro de corto plazo, á una nueva actividad, y sobre todo cuando estén completamente absorbidas las emisiones recientes.

EN EL MERCADO DE CEREALES

RETROSPECTO SEMANAL

NUEVA YORK, Junio 10—La semana se ha caracterizado por una alza continua en las cotizaciones de los trigos de producción norteamericana.

En los primeros días el mercado estuvo un tanto desanimado y lento, y esto debe atribuirse en gran parte al hecho de que muchos compradores se reservaban en espera de los acontecimientos; pero cuando comenzó á producirse la demanda, puso en evidencia la fuerza del mercado y los vendedores, que al principio se habían mostrado un tanto tímidos, cobraron aliento, sobre todo cuando comenzó á circular el rumor de que las lluvias caídas en la región Noroeste habían sido excesivas para las cosechas.

Los compradores, que hasta ahora habían predicho que llegarían grandes envíos del interior, comienzan á inquietarse y á manifestar dudas al respecto, y esto es lo que ayudó al alza notada en los últimas días, y á las compras más ó menos precipitadas que se hicieron.

Sin embargo, muchos negociantes de experiencia son de opinión que los rumores de perjuicios sufridos por la cosecha han sido exagerados y con fines de especulación.

Las fluctuaciones del precio del maíz durante esta semana fueron poco marcadas y los precios, aunque lentamente, indicaron una firme tendencia á la alza.

Esa firmeza de los precios del maíz tiene intrigados á los comerciantes serios, en vista sobre todo del aumento reciente de los envíos hechos desde el interior.

En opinión de algunos, en vista de la abundancia de la cosecha de la estación pasada y de la favorable del invierno, esto sólo puede explicarse por el interés que tienen los productores en disminuir sus envíos para mantener elevados los precios.

Otros opinan que á pesar de cuanto se ha dicho al respecto la cosecha no ha sido tan abundante como se había calculado.

RUSIA

ASESINATO DE UN FUNCIONARIO

DISTURBIOS EN VARSOVIA

SAN PETERSBURGO, Junio 10—Telegrafían de Bielostock, que el jefe de policía de aquella ciudad, coronel Derkatcheff, fué asesinado hoy por varios desconocidos, mientras se paseaba en coche. Su cochero resultó gravemente herido.

Dicho funcionario ha sido ya varias veces objeto de atentados.

Casi en el mismo momento en que se asesinó al jefe de policía, unos desconocidos atacaron á varios agentes de la policía secreta. Uno de ellos fué herido.

VARSOVIA, Junio 10—Anoche han ocurrido en esta ciudad graves disturbios, con motivo de la ejecución del obrero Marcewski. Se había organizado una gran manifestación de protesta contra esa ejecución, y los cosacos cargaron sobre los manifestantes. Se produjo un choque sangriento, en el cual los manifestantes tuvieron seis muertos y numerosos heridos.

Campaña panesclava—Un emisario á Estados Unidos

SAN PETERSBURGO, Junio 10—El coronel Arturo Spiridovich, presidente de la liga panesclava, saldrá dentro de pocos días para los Estados Unidos, con objeto de hacer entre los eslavos establecidos en aquel país propaganda en favor de sus hermanos de raza en Europa, y especialmente en la península balkánica.

Se propone solicitar la ayuda pecuniaria de los eslavos en los Estados Unidos á la lucha que los de Turquía están á punto de emprender por su independencia.

ESPAÑA

CONSTITUCION DEL GABINETE

JURAMENTO DE LOS NUEVOS MINISTROS

UN DESAIRE Á MORET

MADRID, Junio 10—Confirmando la noticia comunicada ayer, respecto á la solución dada á la crisis ministerial, ha quedado constituído el gabinete en la siguiente forma:

Presidente del Consejo: don Segismundo Moret y Prendergast.

Ministro de Estado: don Juan Manuel Sánchez y Gutiérrez de Castro, duque de Almodóvar del Río.

Ministro de Fomento: don Rafael Gasset y Chinchilla.

Ministro de Gracia y Justicia: don José María de Cellerucio.

Ministro de la Gobernación: don Benigno Quiroga López Ballesteros.

Ministro de Guerra: don Agustín de Luque y Coca, teniente general.

Ministro de Hacienda: don Amós Salvador y Rodríguez.

Ministro de Instrucción Pública y Bellas Artes: doctor Alejandro San Martín y Satrústegui.

Ministro de Marina: don Víctor Concas, capitán de navío.

El juramento de los nuevos ministros, señores Cellerucio, Quiroga y San Martín, se ha realizado en palacio, á las 2 de la tarde, en la forma de práctica.

MADRID, Junio 10—Al acto de la toma de posesión de la cartera de la Gobernación, por el nuevo ministro nombrado, don Benigno Quiroga López Ballesteros, no asistió, como de costumbre, el ministro saliente, conde de Romanones.

El hecho ha causado visible contrariedad al jefe del gabinete, señor Moret, que lo considera como un desaire.

ECOS DEL ATENTADO

LA MANIFESTACIÓN DE PROTESTA

OVACIONES Á LOS REYES

UNA CAPILLA Y ALTAR PRIVILEGIADO

MADRID, Junio 10—Numerosa ha sido la manifestación organizada hoy para protestar del atentado cometido contra los reyes el 31 de Mayo y de felicitación á los soberanos por haber salido ilesos del criminal suceso.

En el mayor orden la inmensa concurrencia desfiló frente á palacio; y para contestar á las reiteradas aclamaciones populares, los reyes se asomaron al balcón luciendo los mismos trajes con que se presentaron en la capilla pública.

Al ver á los soberanos las ovaciones fueron inmensas, entusiastas.

No obstante la gran multitud que allí llegó á reunirse, no se produjo ningún desagradable incidente.

ROMA, Junio 10 — En el Vaticano se confirma la noticia de que la reina madre de España, doña María Cristina, ha solicitado y obtenido el permiso para edificar una capilla en el lugar que ocupa la casa de la calle Mayor, desde la cual se lanzó la bomba contra el rey Alfonso XIII y la reina Victoria Eugenia.

Se añade que el papa dictará un "breve" para que se levante en esa capilla un altar privilegiado.

MAURA EN PALACIO

LOS CONSERVADORES SATISFECHOS

MADRID, Junio 10—Antes de marchar el rey á La Granja, ha sido visitado en palacio por el jefe del partido conservador, don Antonio Maura.

En los círculos políticos, se atribuye gran importancia á esa entrevista, no obstante la reserva guardada, de lo tratado en ella.

El señor Maura dice que ha sido simplemente una visita de atención y cortesía; pero agrega, que el rey no sólo le ha recibido con la afabilidad que le caracteriza, sino que le ha tratado con una especial distinción y deferencia, que le ha dejado íntimamente satisfecho.

Esas frases y otras análogas, son comentadas por los conservadores, quienes se muestran muy contentos, pues creen ver el principio de una nueva evolución política.

Desde luego, siguen las dudas y hasta se acentúan más, de que el jefe del gabinete señor Moret disponga del decreto de disolución de las cortes, como tiene manifestado.

Consejo de ministros

MADRID, Junio 10—Se anuncia que mañana lunes se celebrará el primer consejo de gabinete, con los nuevos ministros que lo han integrado hoy, después de la crisis.

Los reyes en La Granja

MADRID, Junio 10—A las 3.15 de la tarde marcharon hoy al real sitio de San Ildefonso, el rey Alfonso XIII y la reina Victoria.

En el camino de aquí á La Granja se habían colocado varios automóviles escalonados para vigilancia y auxilio, en caso necesario.

ITALIA

LOS SUCESOS DE TRAPANI

CONTINÚAN LOS DESÓRDENES

ROMA, Junio 10—Los telegramas que llegan de Trápani dan cuenta de que anoche han continuado los desórdenes, habiendo el pueblo hecho arriar todas las banderas nacionales que estaban izadas á bordo de los buques fondeados en aquel puerto.

Cuando los alborotadores llegaron al torpedero número 180 é intentaron invadirlo, el comandante los rechazó y luego alejó el torpedero del muelle llevando izada al tope de su mástil la bandera nacional á pesar de los silbidos y de los gritos de la multitud.

Esta mañana se han enviado tropas de refuerzo y se ha prohibido la celebración de una reunión pública; entonces se han verificado varias reuniones privadas, en las cuales se han pronunciado discursos revolucionarios, amenazando con echar mano del petróleo y de la dinamita.

El comisario real ha lanzado un manifiesto en el cual invita á la población á tranquilizarse y otra comisión de ciudadanos que se ha formado ayer ha publicado también un manifiesto en el que lamenta las violencias y los actos de vandalismo cometidos durante el día de ayer.

La autoridad policial ha procedido á la detención de los promotores de estos desórdenes, alcanzando ya á dieciséis el número de personas detenidas y la ciudad está hoy algo más tranquila.

Las calles de la ciudad son recorridas por patrullas de infantería y de caballería y los agentes de policía han vuelto á colocar en sus sitios los escudos de armas de la nación, arrancados ayer por los manifestantes.

Por la tarde ha vuelto á reanudarse la agitación á consecuencia de la extracción de la lotería de ayer en Palermo, en la cual han salido los números 5 y 66, que son muy populares en Trápani y que son jugados por enorme cantidad de gente.

Con este sorteo la ciudad de Trápani viene á ganar más de medio millón de liras.

La señora del ex ministro Nuncio Nasi ha publicado una carta en la cual exhorta á la población á la tranquilidad, dirigiéndose intérprete de su esposo, que ha querido siempre para su patria la prosperidad y la grandeza y no los desórdenes ni la desgracia.

EL COMPLOT CONTRA EL PAPA

NOTICIA DESMENTIDA

ROMA, Junio 10—Se aseguraba que hoy á primera hora, las autoridades policiales de esta capital estaban haciendo pesquisas en diferentes hoteles para buscar á dos ciudadanos franceses y á una mujer francesa también, que se decía habían llegado á Roma para atentar contra la vida del papa Pío X hoy ó el domingo próximo en la basílica de San Pedro.

Sin embargo, la dirección general del servicio de seguridad pública desmiente terminantemente esa noticia y el comandante de los gendarmes pontificios, señor Cecco Pieri, en un reportaje que le ha sido hecho hoy al respecto, ha declarado que es este un rumor que circula sistemáticamente cada vez que en la basílica de San Pedro deben celebrarse grandes ceremonias á las que concurre el papa.

EN LA BASÍLICA DE SAN PEDRO

BEATIFICACIÓN DEL PADRE BUENAVENTURA

ROMA, Junio 10—La basílica de San Pedro estaba hoy muy decorada é iluminada con motivo de la ceremonia de la beatificación del padre Buenaventura, de Barcelona.

Sobre el altar donde se hallaba erigida la cátedra, estaba representada la Gloria, rodeada de estrellas eléctricas, y fuera de la basílica había una serie de estandartos con pinturas que representaban los milagros del padre Buenaventura y otros episodios de su vida.

Ofreció la ceremonia monseñor Lazzarechi, en presencia de gran número de cardenales y de prelados y, en el momento de darse lectura del decreto papal, se encendieron de pronto 4.000 lámparas eléctricas, lo que causó un efecto sorprendente.

Por la tarde el papa Pío X bajó á la basílica á venerar el nuevo beato y aun cuando las invitaciones habían sido repartidas con mucha severidad y la ceremonia se celebraba á puertas cerradas, la basílica estaba llena de gente.

La ceremonia concluyó con la presentación al papa de los regalos establecidos por el rito.

Pío X estaba muy pálido y parece estar decaído.

En lugar de volver al Vaticano en la silla "gestatoria", como había venido, Pío X se hizo conducir en su silla de mano.

El papa fué muy aplaudido por la multitud que llenaba la basílica de San Pedro.

Refiérese que cuando, después de concluída la ceremonia, monseñor Bisleti refirió al papa la versión que había corrido de un probable atentado contra su vida, Pío X se limitó á decir: "¿También una bomba, para mí? Hágase la voluntad de Dios".

El rey en Roncigliono

ROMA, Junio 10—En medio de la mayor animación de la población de Roncigliono, llegó hoy allí el rey Víctor Manuel III acompañado de su ayudante, general Hugo Brusati.

El rey se dirigió inmediatamente á la casa municipal, desde cuyos balcones asistió á la ceremonia de la inauguración de la estatua de Humberto I, alrededor de la cual daba la guardia de honor un grupo de garibaldinos vestidos de uniforme.

Después de un corto pero sentido discurso del señor Galuppi, el rey Víctor Manuel III, recibió en la municipalidad á las autoridades locales y luego bajó á ver de cerca la estatua, para emprender después viaje de regreso á esta capital.

Las elecciones de desempate

ROMA, Junio 10—En varios colegios electorales, donde los candidatos á diputado han salido empatados en las elecciones del domingo pasado, se han realizado hoy las elecciones de desempate.

Según las informaciones recibidas hasta ahora, tanto en el colegio electoral de Biella, como en el de Bovano, el triunfo ha correspondido á los dos candidatos del partido monárquico, señores Bona y Venezíale, respectivamente.

En la exposición artística de Milán—Los primeros premiados

MILÁN, Junio 10—No sabe hasta ahora que en la sección de Bellas Artes de la exposición internacional que se celebra en esta ciudad, el jurado de premios ha distribuído los siguientes:

Al fragmento de monumento á Mazzini, obra del escultor Héctor Tito y al grupo "Tregua" del escultor Buttil, 6.000 liras á cada uno de ellos; también ha sido concedido un premio de 6.000 liras al lienzo "Después del naufragio", de Bazzani.

Premios de 5.000 liras, han sido concedidos al cuadro "Hermosas Máscaras", de Larenti á la pintura "El buttero", de Sartorio y á una escultura de Carlos Fontana.

La acuarela "Ovejas", de Nardi, ha sido premiada con un premio de 3.000 liras.

Otro monumento á Humberto I

ROMA, Junio 10—De Augusta comunican que la sociedad obrera local ha inaugurado hoy un busto erigido en su local, en memoria del rey Humberto I.

El príncipe Andrés de Grecia

ROMA, Junio 10—El rey Víctor Manuel III invitó hoy á almorzar en el Quirinal al príncipe Andrés de Grecia, que se halla de paso, en viaje á Milán.

En memoria de Govean

TURÍN, Junio 10—Se ha inaugurado hoy en esta ciudad el monumento erigido en memoria de Félix Govean, obra del escultor Sassi.

En los discursos que se pronunciaron con este motivo, el hon. Villa recordó la vida activa del viejo periodista y los señores Delfino y Orsi hicieron el elogio de la *Gazzetta del Popolo*, diario fundado por Govean.

Temblor de tierra

ROMA, Junio 10—De Reggio de Calabria, Montelcone, Tropea, llegan noticias de haberse sentido anoche y esta madrugada fuertes temblores de tierra.

En Pizzo y Cotanzaro el temblor de tierra de esta mañana duró cinco segundos, sembrando el terror entre las poblaciones.

En San Marco Argentaro, donde se está demoliendo el palacio "De los Oficios", el temblor de tierra ha acudido al antiguo edificio de tal manera que amenaza derrumbarse, y la población, presa del pánico se ha refugiado en los alrededores de la ciudad.

Las carreras de San Siro

MILÁN, Junio 10—En el hipódromo de San Siro, se ha corrido hoy, ante enorme concurrencia de gente y con asistencia de la princesa Letizia Bonaparte, viuda del duque de Aosta, y del doctor Sanarelli, el premio de 100.000 liras, el cual fué ganado por la potranca Florizella, propiedad del conocido sportman, sir Rholand.

FRANCIA

LAS DECLARACIONES MINISTERIALES

SUS PRINCIPALES PÁRRAFOS

PARÍS, Junio 10 — En la reunión de gabinete que se ha realizado esta mañana en el Elíseo, bajo la presidencia del presidente de la República, M. Armando Fallières, los miembros del Ministerio discutieron y aprobaron las declaraciones ministeriales que leerá el próximo martes ante la nueva Cámara de Diputados el presidente del Consejo de Ministros, M. Sarrien.

De fuente autorizada, puedo adelantar los siguientes datos respecto de los puntos principales de esas declaraciones.

El Ministerio formulará su programa de trabajo en el cual figuran en primera línea una serie de reformas indicadas por la necesidad de mantener el equilibrio del presupuesto y, como grande de las reformas que se dará á la democracia, el gobierno, al pedir la votación de recursos suplementarios, presentará el proyecto de impuesto general.

En vista de la urgente necesidad de reformas que tengan un carácter democrático, el gobierno propondrá la creación de cajas de retiro para los obreros, y la reglamentación del contrato del trabajo, así como, con respecto á los sindicatos de funcionarios, hará notar la conveniencia que habría en fusionar las leyes de 1884 y de 1901 á fin de garantizar á los empleados contra las arbitrariedades.

Pero al mismo tiempo desconocerá á los empleados el derecho de huelga y, á este respecto pedirá la amnistía general para todos los delitos que relacionados con la huelga última, así como para los delitos de imprenta y los delitos políticos y otros hechos que tengan atingencias con los delitos políticos.

Luego el ministerio se ocupará de la urgente necesidad que existe de reorganizar y reformar los consejos de guerra.

Las declaraciones no se ocuparán de la cuestión del rescate de los ferrocarriles, con la única excepción del ferrocarril del Oeste.

Con respecto á la política exterior de Francia, las declaraciones en cuestión se limitarán á manifestar el deseo de la república de conservar la paz, de mantenerse fiel á sus alianzas, y de hacer respetar al mismo tiempo su dignidad y sus derechos.

LA CARRERA DEL GRAND PRIX

EL PRESIDENTE ACLAMADO

PARÍS, Junio 10—A las dos y media de la tarde, el Presidente de la República M. Armando Fallières, acompañado de su esposa y de su hija, salió en landó descubierto y se dirigió á Longchamps en cuyo hipódromo debía correrse hoy el "Grand Prix".

En todo el recorrido desde el Elíseo hasta Longchamps, el Presidente fué constantemente aclamado por la multitud que llenaba las calles á pesar del tiempo frío y poco seguro que hacía.

En el palco presidencial esperaban al Presidente de la República, todas las autoridades civiles y militares de esta capital, los miembros del gabinete y los embajadores y ministros extranjeros acreditados ante la República francesa.

Llegaron primeros en la carrera los caballos Spearmint, Briseecour y Storm, que hicieron la carrera en 3 minutos y 18 segundos.

M. Fallières felicitó al mayor Loder, propietario de Spearmint por la victoria del campeón británico.

Inmediatamente después de corrida la carrera del "Grand Prix", el Presidente de la República volvió al palacio del Elíseo, siendo nuevamente objeto de las constantes aclamaciones populares.

La cuestión de Saint Etienne

PARÍS, Junio 10—Comunican de Saint Etienne, que el juez de instrucción encargado de levantar el sumario con motivo de los recientes desórdenes huelguistas, ha recibido cartas amenazadoras firmadas por 27 obreros, por si llega á llevar ante los tribunales al detenido Crozet, el compañero de Rayachol.

El príncipe Alberto de Prusia

PARÍS, Junio 10—Comunican de Marsella que ha llegado á aquella ciudad, el príncipe Alberto de Prusia, en viaje á Génova, de donde se propone seguir á Berlín.

La separación de la Iglesia y el Estado

PARÍS, Junio 10—Aun cuando no se ha llegado á conocer oficialmente el resultado de la reciente reunión de obispos en esta capital para resolver la actitud que deben asumir frente á la nueva ley de separación de la Iglesia y el Estado, se ha llegado á saber que 47 de estos obispos se han manifestado dispuestos á someterse á la nueva ley, y 28 son contrarios á la misma.

El Congreso de empleados de correos

PARÍS, Junio 10—La contestación dada por M. Sarrien, presidente del consejo de ministros, ha causado profundo desagrado entre los empleados de correos, que se hallan en esta capital, reunidos en congreso y éstos esperan obtener un voto favorable de la Cámara de Diputados que obligue al gobierno á volver á tomar al servicio á los empleados despedidos á causa de la reciente huelga.

El servicio de ómnibus automóviles

PARÍS, Junio 10—Mañana se inaugurará el nuevo servicio de ómnibus automóviles, en la línea de Montmartre á Saint Germain des Prés.

Nuevo senador

PARÍS, Junio 10 — M. Laxourdonnage, miembro del partido conservador, ha sido electo senador en reemplazo de M. Biola.

INGLATERRA

LA CUESTIÓN DE LAS CARNES

COMUNICACIÓN DE NUEVA ZELANDIA

LONDRES, Junio 10—El gobernador de Nueva Zelandia ha comunicado oficialmente al gobierno que todas las carnes que se elaboran en aquella colonia son sometidas á una rigurosa inspección y que son descartadas todas las carnes perjudiciales para la salud, de modo que se pueden consumir los productos neozelandeses sin temor alguno.

Gran incendio en los diques de Londres

LONDRES, Junio 10—Hoy á las 2.15 de la madrugada ha estallado un violento incendio en los diques sudamericanos de este puerto.

Se inició el incendio con una estruendosa explosión. Los depósitos números 30 y 31 que pertenecen al ferrocarril Sudoeste y que contenían grandes cantidades de materias inflamables, fueron completamente destruídos, y el fuego no tardó en propagarse á los edificios vecinos.

Los bomberos, á pesar de sus inmensos esfuerzos, no han conseguido aun dominar el fuego.

Jubileo artístico de Ellen Terry

LONDRES, Junio 10—El martes próximo se dará en el teatro Druty Lane una *matinée* para celebrar el jubileo artístico de la celebre artista inglesa Ellen Terry.

En la función tomarán parte, además de la festejada, veintitrés parientes de la misma.

El público manifiesta gran interés por esa fiesta. Hasta ahora se han vendido asientos por valor de cinco mil libras esterlinas. Se prevé que asistirán á la función tres mil espectadores.

La rebelión en el Natal—Derrota de los rebeldes

LONDRES, Junio 10—Un telegrama recibido de Durban anuncia que las fuerzas de la colonia del Natal, mandadas por los coroneles Mackenzie y Barber, han infligido una seria derrota á los indígenas rebeldes en un combate librado ayer en el valle de Mome.

Los rebeldes fueron completamente derrotados y huyeron después de tener 350 muertos, entre los cuales figura el prestigioso jefe Mehlokazulu.

Se dice que Bambanta, el jefe de la rebelión, está herido.

Las fuerzas coloniales tuvieron un capitán y un teniente muertos y varios soldados heridos.

AUSTRIA HUNGRIA

LAS DELEGACIONES AUSTRO-HÚNGARAS

DISCURSO DEL EMPERADOR

LA TRIPLE ALIANZA

VIENA, Junio 10—El emperador Francisco José ha recibido hoy oficialmente, en el Hofburg, á las delegaciones austrohúngaras, y pronunció en esa ocasión un discurso, que corresponde á los mensajes de la corona, á los demás países constitucionales.

Después de manifestar su indignación por el atentado llevado á cabo contra el rey Alfonso XIII y la reina Victoria, el emperador hizo constar que Austria-Hungría, continuaba manteniendo relaciones cordiales con todas las potencias.

Al hablar de la triple alianza, Francisco José, dijo:

Nuestra alianza con Alemania continúa siendo, en virtud de su carácter defensivo, una valiosa garantía para el mantenimiento de la paz internacional. La reciente visita del emperador Guillermo, ha demostrado de nuevo nuestras íntimas relaciones de amistad.

"Los mismos sentimientos de confianza nos unen á nuestra aliada Italia, con la cual mantenemos un acuerdo perfecto, en todos los asuntos de interés común".

El emperador habló luego, de la cuestión de Oriente. Dijo que la situación en los Balkanes, aunque delicada, ha mejorado y se ha conseguido evitar serias complicaciones.

Se felicitó el emperador por haber terminado la guerra entre Rusia y el Japón y haberse llegado á un arreglo satisfactorio de la cuestión de Marruecos en la conferencia de Algeciras, arreglo debido en parte á la mediación de Austria-Hungría.

Lo mismo que en los años anteriores, la política austro-húngara ha tenido y tendrá por objeto el mantenimiento de la paz internacional.

Finalmente, el emperador anunció que el gobierno pediría nuevos créditos para la compra de armas y construcción de nuevos buques de guerra.

La visita de Guillermo II—Juicios desfavorables

VIENA, Junio 10—En los círculos diplomáticos de esta capital se comenta desfavorablemente la visita que el emperador Guillermo acaba de hacer á Francisco José.

Se dice que esa visita ha producido un efecto contraproducente, pues ha colocado al emperador de Alemania en una situación poco favorable.

Algunos diplomáticos hacen constar que Guillermo II no había sido invitado á hacer esa visita, sino que él la propuso al emperador Francisco José, y éste no ha podido, naturalmente, rechazarla.

Ese modo de proceder es objeto de varios comentarios, y lo es más aun el telegrama que los dos emperadores han dirigido á Víctor Manuel III, con objeto de obtener de él una declaración en favor de la triple alianza.

Todo eso se comenta de un modo desfavorable para el emperador Guillermo y predomina la opinión de que ha procedido en esa ocasión con muy poca habilidad.

Hay quienes aseguran que el viaje del emperador de Alemania se relaciona con la cuestión de Oriente. Guillermo II ha prometido á Austria su apoyo en los Balkanes, en cambio de obtenerlo él, de esa potencia, en Asia menor.

Parece que los dos emperadores discutieron en su entrevista el proyecto de convocar una conferencia internacional para resolver la cuestión de la "puerta abierta" en Turquía.

Manifestación contra la delegación húngara

VIENA, Junio 10—Unas tres mil demócratas cristianos han efectuado esta tarde una ruidosa manifestación contra la delegación húngara. Rompieron los vidrios del local en que se encontraba reunido ese cuerpo y profirieron gritos amenazadores contra los delegados.

La policía intervino y consiguió dispersar á los manifestantes, después de grandes dificultades.

El primer ministro, barón de Bock, ha expresado su indignación por lo ocurrido al primer ministro de Hungría, doctor Wekerle, y al ministro de Comercio, señor Kossuth. Les prometió además el castigo severo de los culpables.

ESTADOS UNIDOS

LA REPÚBLICA DEL URUGUAY

UN ARTÍCULO DEL «SUN»

JUICIOS FAVORABLES

NUEVA YORK, Junio 10—*The New York Sun* publica en su número de hoy un interesante artículo acerca de la República Oriental del Uruguay y llega á conclusiones muy favorables para aquella República.

Dice el articulista que la República del Uruguay se está desarrollando de un modo sorprendente, á pesar de su historia turbulenta.

Después de reproducir los datos estadísticos referentes al comercio y á la agricultura del país, dice que la ganadería continúa aumentando y el Uruguay está llamado á figurar entre los principales países productores de carnes, lanas y cueros.

Habla luego de la capital de la República y dice que Montevideo es la rival de Buenos Aires, aunque es cierto que el desarrollo asombroso de la capital argentina ha dejado á la uruguaya muy atrás.

Gracias á su situación sobre una lengua de tierra elevada, Montevideo tiene un excelente drenaje natural y es una de las ciudades más sanas de la América del Sur.

Añade que Montevideo tiene muchos y hermosos edificios y está rodeado por jardines, paseos y parques. Su población es cosmopolita y se distingue por su amor á las diversiones de toda clase: teatros, conciertos y carreras, etc. Se puede decir que Montevideo es una de las ciudades más agradables del mundo.

El artículo termina con la siguiente frase: "Si el Uruguay abandonara su afición á las revoluciones y se dedicara en paz al trabajo, sus progresos y su desarrollo no tardarían, indudablemente, en rayar en lo maravilloso."

Voladura de una fábrica de dinamita

NUEVA YORK, Junio 10—Un telegrama recibido de Lancaster (Pensilvania) anuncia que se ha producido hoy una violenta explosión en la fábrica de dinamita esta cerca de Perques. De los doce edificios que formaban esa fábrica, once fueron completamente destruídos. El edificio que se salvó está ocupado por obreras del establecimiento.

Hay que lamentar once muertos y cinco heridos. No se conoce el origen de la catástrofe.

La explosión fué tan violenta, que se oyó á una distancia de quince millas.

Créditos rechazados

WASHINGTON, Junio 10—La comisión del presupuesto de la Cámara de representantes ha rechazado el crédito de 25.000 dollars anuales para costear los viajes del presidente de la República.

Dicha comisión ve en ese crédito un aumento indirecto del sueldo del presidente, lo que considera como ilegal.

Rechazó también el proyecto de acordar á cada presidente saliente una pensión vitalicia de 25.000 dollars anuales.

Una iglesia americana en Roma

NUEVA YORK, Junio 10—En Roma se ha empezado la construcción de una nueva iglesia norteamericana, que promete ser un gran monumento.

En su interior se colocarán mosáicos de los retratos de varios santos y de otros hombres célebres, entre ellos el rey Humberto I, Gladstone, Cecil Rhodes y Morgán, padre.

Precauciones contra los anarquistas

WASHINGTON, Junio 10—Continúan las medidas de precaución adoptadas alrededor de la Casa Blanca, para proteger la persona del presidente Roosevelt contra un posible atentado. Todas las entradas de la mansión presidencial están vigiladas por agentes de la policía secreta.

TURQUÍA

Visita del jefe de Abbas II

CONSTANTINOPLA, Junio 10—El jefe de Egipto, Abbas II, ha llegado hoy á esta capital para hacer su visita anual al sultán Abdul Hamid.

La visita es objeto de varios comentarios, pues se ve en ella una prueba de que han fracasado los esfuerzos hechos por la Gran Bretaña para provocar una tirantez en las relaciones entre Turquía y el Egipto.

Mukhtar bajá, alto comisionado de Turquía en el Cairo, ha sido relevado de su puesto á causa de la poca habilidad con que procedió en la cuestión de Tabah.

ALEMANIA

Confesión de un diario—Por lesa majestad

BERLÍN, Junio 10—El *Rheinisch-Westfaelische Zeitung*, diario de Essen, conocido por su oposición al canciller príncipe de Bülow, ha sido confiscado por haber reproducido los comentarios de varios diarios londinenses acerca de la visita del emperador Guillermo á Viena.

Uno de esos artículos está escrito en tono humorístico y dice que el telegrama que los emperadores Guillermo II y Francisco José han dirigido á su aliado el rey de Italia, parece la copia de los saludos que se suelen enviar en tarjetas ilustradas.

Dice además que todos los diarios extranjeros toman á risa los esfuerzos que hace el emperador Guillermo para tocar el primer violín en el concierto europeo é imponer su voluntad á las demás potencias.

PERSIA

El Chah restablecido

TEHERÁN, Junio 10—El chah Muzaffer Eddin se encuentra ya completamente restablecido de su reciente enfermedad. Ayer ha abandonado la cama y ha vuelto á ponerse al frente del gobierno.

CHILE

CATÁSTROFE FERROVIARIA

CUATRO MUERTOS Y DIECIOCHO HERIDOS

SANTIAGO, Junio 9—Una catástrofe ferroviaria ocurrió con motivo del descarrilamiento de un convoy de la Compañía Salitrera, cargado de calliches, cerca de la estación Pampa, que ocasionó cuatro muertos y dieciocho heridos.

—El delegado del Perú en el congreso Panamericano señor Miró Quesada es muy obsequiado en ésta.

Hizo una visita ayer al ministerio de Relaciones Exteriores que éste ha retribuído.

—El 20 de Octubre próximo empieza á funcionar una empresa telegráfica comercial de Valparaíso á Lota.

Se aumentarán en el verano próximo 45 oficinas en el país con aparatos de último modelo.

—Con motivo de un desacuerdo entre los operarios y fabricantes de Valparaíso, en el puerto se teme una huelga, que produciría grandes perjuicios.

—El lunes empezarán los trabajos de canalización de las líneas telefónicas, y se seguirá con los telégrafos y cables de acuerdo con la ley.

HUELGA TERMINADA

EL EQUILIBRIO DEL PRESUPUESTO

SANTIAGO, Junio 10—Ha quedado terminada la huelga de operarios ceseteros en Concepción por medio de un arreglo equitativo.

—El gobierno ha resuelto, por insinuación del ministro de Guerra, general Vergara, mandar la comisión militar en Europa. En reemplaz

El señor Muñoz deja varios hijos.

Falleció en Zapala la señora de Franck, respetable dama inglesa.

LA CRECIENTE DE LOS RIOS

Animales y objetos llevados por las aguas

NEUQUEN, Junio 10—Desde ayer á las 3 de la tarde la creciente del río Limay quedó paralizada hasta hoy á las 10.45 de la mañana en que principiaron las aguas á bajar.

En el mayor empuje alcanzaron hasta los alrededores de ésta, sin causar, como se teme, daño alguno.

Se inundaron algunas chacras hallidas del señor Casimiro Gómez.

Informes recibidos aseguran que no hubo desgracias personales, en el Sur, causadas por la creciente.

Se me informa que en el paso de San Ignacio, jurisdicción de Junín de los Andes, el río Aluminé arrastró un atreo de mulas cargadas con mercaderías generales, de propiedad del estanciero chileno señor P. Cejedón.

Se perdió toda la carga y la mitad de las mulas.

—Fué aumentado, como dije, el sueldo al personal subalterno de policía, medida que en nada cambia el mal servicio policial, que no está solamente en el poco sueldo sino en la mala y pésima calidad del personal de agentes y clases.

Ese aumento viene á recargar los gastos, sin resultado.

Lo que se debe hacer es buscar en ésa ó en las provincias, buen elemento, que responda á las necesidades del servicio policial.

—Para Arroyitos se ausentaron la señora de Guerrero y su hijá señorita Angélica.

—Se halla restablecido el Jefe de policía señor Rodríguez Spuch.

La vialidad y la nieve—Abandono de la Dirección de correos y telégrafos

CORONEL HOLDICH, Junio 10—Para Sarmiento salieron los señores Eugenio Bertinot y Walter Jones.

El primero de los nombrados seguirá viaje hasta San Martín.

Emplearán varios días para cruzar la Pampa, pues está cubierta de nieve.

—Todas las personas se muestran agradecidas por las atenciones recibidas del jefe de la oficina telegráfica, señor Ortiz.

Se lamenta la imposibilidad de la dirección de correos y telégrafos, que deja abandonado á ese empleado, que, víctima de su deber, se halla gravemente enfermo.

RIO NEGRO

Mejoras edilicias—Perjuicios de la sequía—Asistencia escolar — Fondos para el templo.

ROCA, Junio 10—La comisión municipal, entre otras mejoras de importancia ha presupuestado en mil doscientos pesos, la construcción de acequias que arrancando del canal de riego crucen las principales calles de la población.

La misma institución ha dictado una ordenanza por la que hace obligatoria la plantación de árboles en los frentes de los edificios.

—La prolongada sequía tiene alarmados á los ganaderos de estas regiones.

—Continúa aumentando la asistencia á la escuela de niñas. El número de matriculadas pasa de sesenta.

Se espera en breve á la ayudanta.

—Muy adelantados se hallan los trabajos de la comisión pro templo.

Se confía en que tendrá feliz éxito la solicitud elevada por las damas al congreso, con objeto de pedir doce mil pesos para llevar á cabo la obra proyectada.

BUENOS AIRES

PREPARANDO EL FRAUDE ELECTORAL

ACTUACIÓN DEL COMISIONADO DEL EJECUTIVO

BOLIVAR, Junio 10—Después de la llegada del correo de esta tarde, circuló el rumor en el pueblo de que el comisionado del Poder Ejecutivo en ésta, señor Lautre, obtendría los nombramientos de escrutadores, para las elecciones municipales del 24, por intermedio del secretario de la suprema corte.

Robustece este rumor el hecho de haber sido llamados vecinos de la campaña, á quienes aseguró el señor Lautre de que serían escrutadores en las próximas elecciones.

En la feria del señor Arriaga tomó cuerpo esa versión.

Es unánime la protesta contra el proceder del gobierno, que promete garantías electorales.

Se asegura de buena fuente que los padrones viejos han sido nuevamente adulterados, y que de ellos se ha eliminado el elemento independiente.

Se dice que el comisionado negará copia del padrón á cualquier fracción que la solicite.

LAS FUNCIONES DEL FISCAL

CONTROVERSIA CON LA CAMARA DE APELACIONES

BAHIA BLANCA, Junio 10—El fiscal de este departamento sostiene una nueva doctrina en la aplicación de la parte final del artículo 448 del Código de Procedimientos en lo criminal.

Dice que el representante del ministerio público sólo acusará cuando haya mérito, y que en caso contrario pedirá la absolución.

Conocida esta nueva doctrina por la Cámara de Apelaciones de la costa Sur, la rechazó y apercibió al fiscal doctor Bambill.

Este interpuso el recurso de inaplicabilidad é inconstitucionalidad.

Se funda en que "aquella disposición viola los artículos 20, 48 y 25 de la Constitución de la provincia y el artículo 19 de la nacional".

En los círculos forenses ha sido bien recibida esta nota de moral judicial.

Se extraña la actitud de la Cámara departamental, y se espera que la Suprema Corte de Justicia prestará al asunto toda la atención que merece.

Desarrollo de la criminalidad—Las próximas elecciones

AZUL, Junio 10—Regresó de la gira policial el comisario señor Pérez.

Durante su ausencia se han producido hechos cuyas causas principales dió á conocer oportunamente el corresponsal de LA PRENSA, que son la facilidad con que proceden los jueces del crimen á excarcelar y absolver á los criminales reincidentes.

Tengo conocimiento de numerosos datos que se pueden agregar á los ya denunciados.

Como autores de los asaltos que se han realizado en la semana pasada están sindicados algunos jugadores de profesión, que por haberse clausurado varios garitos que existían aquí se dedican ahora á robar en otra forma.

Es de urgente necesidad que se aumente el personal de policía, á fin de que su acción pueda ser eficaz y oportuna.

La población espera que el comisario señor Páez investigará los asaltos realizados unos días pasados y si fuera necesario el cambio del personal para dar seguridades al vecindario, debe solicitarlo del jefe de policía, pues contará con el aplauso del vecindario.

—Se comenta favorablemente la actitud que se dice que observa la junta con el artículo 40, de pedir la ampliación término de la convocatoria á elecciones é insacular las mesas, á fin de que se encuadren dentro de la ley.

Se anuncia que será nombrado comisionado del Poder Ejecutivo, el día de la elección en ésta, el doctor Fonrouge.

El nuevo juez de paz—Influencia funesta de los pactos políticos—Las acusaciones electorales.

GENERAL BELGRANO, Junio 10—El juez de paz, señor Tuboni, se hizo cargo el viernes del juzgado de paz.

Con tal motivo *El Pueblo* dice lo siguiente:

Se ha consumado el hecho premeditado: que fué una aberración del Comité del Pueblo el creer que el pacto que pues tiramos á una vigilanta situación, sería cumplido por los hombres dirigentes de la agrupación política del comité General Belgrano.

Y bien: el juez de paz surgido de este nefando falso é inmoral, liera sobre su conciencia el enorme peso que ocasiona una falta que lo detendrá á meditar sobre la ilegalidad de su nombramiento. Y los nombres de los íntegros que han hecho caso omiso de su firma, quedarán grabados en el corazón de cada uno de los habitantes de este pueblo como una protesta á la falsía de sus actos.

El pacto en cuestión fué combatido enérgicamente por LA PRENSA en su oportunidad.

En sección aparte, al referirse al fallo del juez federal, doctor Escalada, por el fraude de las elecciones del 11 de Mayo, dice así:

El fallo del juez federal, más que esto es una defensa, en la que se ha tenido en cuenta no la razón y el derecho, sino las influencias y la posición pecuniaria, que pesan, más que estas en la balanza de Astrea.

El doctor Castigna se ha conquistado, como acusador, un lauro y las felicitaciones del vecindario, que le reconoce como el juez, persona ria para ejercer la acción.

—La temperatura es primaveral.

Asamblea electoral—Reelección de la Municipalidad derrocada

QUILMES, Junio 10—En la casa del ex intendente señor José A. López se efectuó hoy una importante reunión política.

Concurrieron á ella numerosos vecinos caracterizados.

El señor López pronunció un discurso en el que explicó la razón de la convocatoria, relacionada con el reciente decreto sobre elecciones municipales.

Dijo que de acuerdo con el último censo se debían de elegir diez concejales titulares, cinco suplentes y cinco consejeros escolares.

La asamblea se pronunció en favor de la reelección de los concejales que fueron derrocados en Agosto de 1902, por medio de un atropello violento contra la comuna, de parte del ex gobernador doctor Ugarte. Estos son:

Para integrar el número hasta diez, se nombró una comisión compuesta por los señores Pablo Castro, Ramón Dopra y José A. López, la que se expidió después de un cuarto intermedio.

Propuso y obtuvo la aprobación unánime, la siguiente lista de candidatos:

Municipales titulares: señores Valerio Ponce de León, Juan A. Soldani, doctor Ignacio Pfaffenberger, Juan P. Pérez, Juan Durante, Juan V. Posada, doctor Joaquín Alvarez de Toledo, Ubaldo Costa, José M. Ramella y doctor José M. Ubarne; suplentes, Juan T. Tassano, Faustino Armesto, Juan Falarecino, José Vernengo, Mariano E. Sánchez; consejeros escolares, Pedro Z. Conde, Eugenio E. Pott, doctor Pedro Elustando, Francisco J. Feilo y Luis Pasquel.

La comisión encargada de dirigir los trabajos electorales, quedó así constituída:

Presidente, José A. López; vices, Valerio Ponce de León y Faustino Armesto; tesoreros, Urbano Draque y Francisco Araujo; vocales-secretarios, Eduardo Sarmiento y Eugenio E. Pott.

Se dice que los directores del oficialismo, doctores Castellanos y Ameghino, harán en breve una parodia de asamblea para proclamar candidatos, pues presumen que podrán triunfar en las elecciones por medio del padrón fraudulento por ellos mismos elaborado y con el concurso de la oligarquía local, formada al amparo del poder oficial.

Fiestas francesas — La empresa de luz y fuerza

BAHIA BLANCA, Junio 10—Los franceses residentes en ésta preparan grandes fiestas para conmemorar el aniversario de la toma de la Bastilla.

—Se ha comunicado oficialmente á la municipalidad la trasferencia que la empresa de luz y fuerza ha hecho al ferrocarril al Pacífico.

—Se ausentó para ésa el doctor Luis Fernández.

Cobro indebido de patentes—Protestas y reclamaciones

AVELLANEDA, Junio 10—Los dueños de tropas de carros y de casas comerciales establecidas con corralón, han sido sorprendidos con una circular que les ha pasado la oficina de valuación, por la cual se les exige el pago de la patente y multa, con apremio judicial.

El gremio de troperos no figura en la ley de patentes, por estar gravados por la municipalidad con los impuestos que corresponden á rodados y corralón.

Los comerciantes pagan también esos impuestos y á más la patente fiscal.

Parece que se pretende asimilarlos para la percepción fijada á las agencias de trasporte.

Como se considera arbitraria tal pretensión, los interesados se reunirán probablemente el lunes, en la secretaría del Centro Comercial é Industrial, para formalizar una protesta ante el director general de rentas.

Irregularidades municipales — Trabajos electorales—Mangá de langosta

CAÑUELAS, Junio 10—Cada día se hace más necesario el arreglo de la calle Buenos Aires, que con las últimas lluvias está en un estado intransitable.

Ya es tiempo de que el intendente tome medidas y ordene las reparaciones necesarias, pues son muchas las quejas que se hacen al respecto.

Lo mismo sucede con las veredas, que, en general, están en mal estado.

Hay terrenos baldíos en el centro del pueblo que no las tienen, y que ni siquiera están cercados con un simple alambre.

La esquina de 25 de Mayo y Belgrano, es una verdadera madriguera.

En cambio, la municipalidad ha ordenado, en puntos retirados del centro de la población, la construcción de veredas y hasta la ha hecho construir por su cuenta, para cargárselas luego á sus dueños.

No es justo esta parcialidad, que dá lugar á murmuraciones y protestas fundadas de los interesados, que ven en ello un mercado favoritismo.

—El día 2 del corriente se avistó en los campos del señor Rotundo, en el deslinde de este partido con el de Las Heras, una manga de langosta, de una extensión de diez cuadras.

Avisada la policía comunicó la noticia al señor Campos, en Las Heras, encargado por el Ministerio de Agricultura de la vigilancia de esta zona.

—Circula el rumor de que los opositores á la municipalidad, que es ugartista, se presentarán con fuertes elementos electorales á las elecciones del 11 de Noviembre próximo.

Con este motivo se hacen algunos trabajos políticos ante el gobierno de la provincia, con el que se cree que la actual municipalidad no tiene mayor influencia.

El principal objeto es conseguir aunque sea un municipal, para que fiscalice la administración de los fondos del presupuesto y las rentas que se perciben.

En *La República*, diario de Quilmes, han aparecido varias correspondencias referentes á la administración de la comuna, que han causado alguna impresión en el pueblo, por precisión de detalles y de hechos.

Renuncia del médico municipal—Ampliación de la vía del tranvía—Paralización perjudicial—Puente en mal estado.

MAR DEL PLATA, Junio 10—El doctor José Adrián Botana ha presentado al comisionado municipal la renuncia de médico de policía y municipal, fundada en razones de decoro profesional.

El vecindario de esta localidad lamenta tal decisión, pues hace seis años que venía prestando sus servicios desinteresados, y el retiro será sumamente sentido.

Un núcleo de caracterizadas personas piensa ofrecer un banquete al doctor Botana.

—El señor Valentín Ferrari, propietario del tranvía local, ha depositado en el Banco de la Nación Argentina el importe exigido por el ministerio de Gobierno, para construir la nueva línea que tiene solicitada.

Espera sólo la presencia del comisionado municipal para que le sean despachados los permisos correspondientes, que tiene pedidos, para proceder luego á la ejecución de las obras.

Los materiales están ya tendidos desde hace días, para el nuevo recorrido.

La demora en el despacho del permiso perjudica grandemente.

Los vecinos que se ven obligados á pasar diariamente por el puente de la estación, me solicitan que llame la atención de la intendencia municipal sobre el mal estado en que está y el peligro que ofrece el tránsito.

Preparativos para recibir á monseñor Alberti—El Centro de Artesanos

SAN ANTONIO DE ARECO, Junio 10—Se hacen preparativos para recibir al obispo monseñor Alberti, que llegará el 11 del corriente, en el tren de las 10.30 a. m.

Concurrirán á esperarlo las autoridades, las escuelas y las sociedades.

—En el Centro Recreativo de Artesanos se efectuará el 14 del corriente una tertulia.

—Llegaron de ésa el señor José M. de Olano y el doctor Luis Casinetti.

Nuevo pabellón del hospital — La población de Bahía Blanca — Periodista lusitano.

BAHIA BLANCA, Junio 10—La sociedad humanitaria La Langosta, todos los años festeja el día de San Blas, por ser el patrono, olvidando la seriedad para estrechar los lazos amistosos. Sus asociados son los acopiadores de lana, consignatarios y barraqueros, quienes acaban de contratar con el constructor señor Nicolás Pazano, la construcción, en el hospital municipal, de un pabellón que se denominará La Langosta.

Esto lo hará con el producto de los avisos publicados en el número especial que fué vendido en la última fiesta, que ascendió á 8.000 pesos.

—Fué nombrado cónsul francés en ésta el señor M. Barrón, quien es esperado procedente de Francia.

—Según el último censo, esta ciudad tiene 37.000 habitantes.

—Llegó aquí el periodista lusitano, doctor Carvalho Brito, acompañado del inspector del ferrocarril del Sud, señor Agustín Arzeno.

Visitaron los puertos Comercial y Galván, de los que recibieron gratísimas impresiones.

En ésta se detuvieron breves instantes y se ausentaron para Puán.

Visitarán los ramales ferroviarios de Guaraché y Catriló, regresarán á Guaminí y Saavedra, de donde seguirán para Olavarría, á fin de conocer la cárcel de Sierra Chica, cuya organización interna le ha sido muy ponderada.

—Con cargamento para Punta Arenas y Valparaíso, salió el vapor "Valdivia".

—Se espera que á fin de mes podrá funcionar la escuela normal, cuyo edificio se está por terminar.

—Las alumnas de la escuela número 2 han constituído una sociedad, á fin de organizar una sala de lectura y aumentar los volúmenes que forman la biblioteca.

Las elecciones municipales — Trabajos de los partidos y de los caudillos oficiales

OLAVARRIA, Junio 10—Los Sres. Isaías Mendiburu y José E. Grigerá, que estaban distanciados desde las últimas elecciones de diputados, han tenido ayer una conferencia respecto á las elecciones municipales que tendrán lugar el 24 del actual.

Se cree que confeccionarán una lista de común acuerdo que responderá á la política oficial.

El Partido Republicano, á su vez, ha invitado á sus correligionarios á la asamblea que tendrá lugar hoy con objeto de determinar la actitud que asumirán en las próximas elecciones.

Se me informa que votarán por la lista del Centro Popular de Olavarría, para impedir el triunfo del oficialismo.

Las elecciones municipales — Movimiento de opinión contra el oficialismo

GENERAL GUIDO, Junio 10—Mala impresión ha causado la convocatoria á elecciones.

Personas de prestigio en el partido han de organizar un gran *meeting* en la plaza pública, adonde serán invitados todos los habitantes, sin distinción de colores políticos.

En la imprenta del periódico *El Relámpago*, de Labarden, jurisdicción de este partido, se ha impreso un manifiesto dirigido al vecindario, en el cual se pone de relieve los malos manejos de la comuna.

Se dice que es tiempo ya de que despierte el espíritu del pueblo y vuelva por sus derechos, después de soportar 15 años de corrupción administrativa.

El vecindario y las elecciones—Decidida para luchar contra el fraude

PATAGONES, Junio 10—La noticia de haber sido convocado á elecciones municipales este pueblo, ha causado indignación.

Sin embargo, y á pesar de que tiene el oficialismo los registros falseados y escrutadores propios disciplinados, la agrupación Fomento de Patagones está dispuesta á ir á la lucha, aun cuando le falten garantías de legalidad.

Los ánimos se muestran excitados y no es difícil que tengan lugar hechos sangrientos, como ocurrieron hace dos años.

Acusaciones á la Municipalidad—El decreto de convocatoria á elecciones

GENERAL RODRIGUEZ, Junio 10—El periódico local *La Voz del Pueblo* ataca rudamente á la municipalidad, en su editorial del último número, titulado "La moral pública".

Después de muchos cargos concretos que enumera, dice que los encargados de velar por los intereses comunales no están á la altura de las responsabilidades contraídas ante la consideración pública, é incita al vecindario á elegir una municipalidad que responda á su confianza, compuesta de personas honradas y de responsabilidad moral, material é intelectual, para poner término á las malas administraciones.

Esto está de acuerdo con la prédica que LA PRENSA viene sosteniendo en nombre de los intereses públicos y de los principios que rigen el buen gobierno.

—El decreto del gobierno de la provincia convocando á elecciones de municipales para el 24 del actual, en los distritos intervenidos por comisionados, ha disipado las dudas que se abrigaban respecto á la sinceridad de los propósitos del señor Irigoyen.

La opinión pública nada espera ya en el sentido de una reacción cívica impulsada por la echada á la espalda las declaraciones de la noción oficial del primer mandatario, que su mensaje, á los treinta días de gobierno, pues se ve que es un prisionero del ugartismo.

—Reina tiempo frío, seco y semihúmedo.

El comercio y las elecciones—Obreros en huelga—La viruela

AVELLANEDA, Junio 10—Celebró sesión la comisión directiva del Centro Comercial é Industrial, bajo la presidencia del señor Enrique Fernández.

Entre otros asuntos, se resolvió, por unanimidad, que el centro, de acuerdo con los estatutos sociales, intervenga como agrupación política en las próximas elecciones de municipales y consejeros escolares, bajo la denominación de Centro del Comercio.

Puedo adelantar que la comisión ha recibido ofrecimientos de elementos importantes y de figuración en el comercio y de propietarios.

En la semana próxima el Centro Comercial dará un manifiesto-programa al pueblo.

Con estos movimientos de la opinión independiente los situacionistas locales están alarmadísimos.

El poco elemento de verdad con que contaban ha comenzado á desertar de sus filas, contagiado por la reacción cívica que se inicia.

—Como un acto de solidaridad, respecto al paro que se ha producido en el establecimiento de la Compañía General de Fósforos de Barracas al Norte, los obreros de esta empresa en los talleres de Avellaneda, se han declarado en huelga.

Conocedoras las autoridades del incremento que está tomando en la localidad la viruela, han resuelto adoptar las medidas necesarias, á fin de evitar en lo posible el desarrollo.

Al efecto, el médico municipal y dos practicantes, procederán á la vacunación domiciliaria y á la desinfección de los locales donde se hayan producido casos de esa enfermedad.

El asesinato del cónsul Quintana—Epidemia de escarlatina—Fuertes heladas

RAUCH, Junio 10—Con el fallo dictado por el juez Dr. Míguez, en la causa seguida á Héctor Vicente Díaz, condenándole á 25 años, por muerte del agente consular de España, señor Manuel Quintana, queda demostrado que la instrucción del sumario y demás diligencias fueron llenadas con corrección; lo que disipa las dudas que algunos tenían al respecto.

—La gente laboriosa é independiente lamenta que debido á correspondencias insidiosas aparecidas en diarios de ésa, recrudezca la época de lucha aquí, que á nada conduce sino á provocar divisiones entre el vecindario.

—Desapareció la epidemia de escarlatina.

—Actualmente el vacunador Salvador Mazza recorre el partido, y ha vacunado más de mil personas.

—Debido á lo avanzado de la estación los remate-férias tienen poco interés.

—El maíz este año dió excelentes resultados. La cosecha ha sido espléndida.

—El señor José M. Santa Coloma dió en su domicilio un recibo. Concurrieron familias distinguidas de la localidad.

—En la intimidad se realizó el enlace del señor Alejandro Garbarelli con la señorita Adela Doussinague.

—Cuen fuertes heladas.

Aniversario de una sociedad — Abandono de las autoridades

CASEROS, Junio 10—Los festejos populares organizados por la sociedad La Honradez, en conmemoración de su segundo aniversario, han estado muy concurridos y animados.

—El correo no llena las necesidades públicas.

No puede tenerse un buen servicio con una estafeta cuando es necesario una oficina, pues el movimiento es muy grande y el pueblo no vé realizada la promesa de la dirección general de correos.

—Se espera también la instalación de un destacamento (jío de policía.

Esta necesidad es muy sentida, pero no se realiza la promesa hecha por las autoridades.

Mientras tanto el vecindario está alarmadísimo por las continuas detonaciones de armas de fuego que se sienten por todas partes, de noche, debido á la falta de policía.

—La comisión de fomento, por su parte, se ha alertado y no da señales de vida; lo que obligará al pueblo á tomar medidas, pues no es posible seguir en este estado de abandono.

—Las grandes obras que hay en construcción denotan que tiene un gran porvenir este pueblo, á lo que contribuyen mucho los talleres del ferrocarril del Pacífico, donde trabajan ya numerosos operarios.

Se nota mucha la necesidad de casas para obreros, á fin de que puedan radicarse aquí, pues aquella circunstancia obliga á muchos á vivir en otros puntos.

—El valor de la propiedad ha aumentado considerablemente.

Gira periodística — Carencia de policía—Robos y asaltos impunes

QUILMES, Junio 10—Se encuentra aquí de regreso de Mercedes, donde fué en gira de observación y de estudio el director de *La República* y corresponsal de LA PRENSA, señor Pedro Díez Gómez.

Emprendió viaje para el Rosario, á fin de hacerse cargo de la oficina de depósitos de los materiales destinados á emplearse en la lucha contra la langosta, el comisario de la comisión de Defensa Agrícola señor Marciano G. Martínez.

—*La República* ha publicado varios artículos vibrantes para condenar el hecho censurable de que á causa de la escasez de personal de agentes de policía, haya podido instalarse, con toda comodidad, una gavilla de ladrones retratados en la galería pública, los que saquean todos los días impunemente las casas de este pueblo, particularmente las comerciales á la estación.

Antes de las 10 p. m. penetraron hace varios días unos cuantos de esos facinerosos á la casa de negocio del señor Alfredo Talon, rompieron puertas y ventanas y sustrajeron al turco Salomón Abraham que se había alojado transitoriamente allí, más de 80 pesos en dinero efectivo y como cincuenta en mercaderías de tienda y mercería.

A don Blas Gaffoglio le asaltaron tres personas, desarmándole tres tiros de revólver, sin que la autoridad apareciese para nada.

El señor Gaffoglio me comunica que los asaltantes son gente interesada en *suprimir* para evitar que siga trabajando en un pleito sobre reivindicación de una gran fracción de tierra inmediata á la estación.

La convocatoria á elecciones — Censuras al gobernador

BOLIVAR, Junio 10—Se censura vivamente la actitud asumida por el gobernador señor Irigoyen, al convocar á elecciones municipales á los partidos intervenidos, con los padrones deficientes que existen; lo que posiblemente dará lugar al fraude electoral.

La vialidad dificultada — Las obras del templo—Fiestas cívicas y religiosas

CHASCOMUS, Junio 10—Las últimas lluvias, han hecho difícilmente el tránsito por el llamado puente Girado.

Este inconveniente se debe también á la lentitud con que se efectúan los trabajos de reparación, ordenados por el gobierno provincial.

—Se dió principio en el templo á los trabajos de albañilería para la construcción del nuevo bautisterio.

—Se preparan solemnes cultos para la próxima festividad de *Corpus Christi*.

—La comisión de damas de San Vicente de Paúl se ocupa de reunir elementos para la velada teatral que se verificará el 9 de Julio.

—La oficina de valuación, por intermedio de la comisaría, comenzó á distribuir á los comerciantes las boletas para establecer la patente que deben abonar por el capital en giro, conforme á lo dispuesto por la superioridad.

—El 5 de Julio se verificará el enlace de la señorita María Adelaida Marina con el señor Antonio Perrieux.

—Ha sido pedida la mano de la señorita Victoria J. Aristegui por el doctor Ezequiel Togle.

SANTA FE

EL GOBIERNO Y LA POLÍTICA PRESIDENCIAL

SOCIEDAD CLAUSURADA POR EL OBISPO

SANTA FE, Junio 10—*La Nueva Epoca*, órgano oficial, al referirse á las declaraciones del doctor Figueroa Alcorta sobre política, que comentaba días atrás *El Día*, de La Plata, dice que sería una obra temeraria atentar contra las autonomías provinciales.

—El obispo monseñor Boneo ha mandado clausurar el local donde estaba instalado el taller de las Vicentinas, piadosa asociación formada por señoritas distinguidas, que persiguen la caridad confeccionando por sí mismas trajes para vestir á los desvalidos.

El canónigo Viñas se dirigió á la Santa Sede en queja por el proceder abusivo de monseñor Boneo y pide que se levante la suspensión dictada contra él.

—Se efectuó el sepelio del señor Adolfo Bordes, que se suicidó ayer en el Rosario.

—El gobernador doctor Echagüe repuso al señor Francisco Liliana, jefe político de Vera, pariente y servidor del doctor Freyre.

La determinación del gobernador ha causado pésimo efecto, pues sobre el señor Liliana dos diarios locales han hecho cargos gravísimos.

EL MONUMENTO A GARIBALDI

IMPONENTE CEREMONIA INAUGURAL

ROSARIO, Junio 10—Abarcó grandes proporciones el acto inaugural del monumento á Garibaldi, que hoy fué trasladado al parque Independencia.

A las 2 de la tarde se hallaba al pie del monumento la comisión encargada de la recepción á los delegados, corporaciones y autoridades, que iban llegando.

Comenzó la ceremonia con el Himno Nacional, cantado por alumnos de las escuelas italianas, y ejecutó luego la banda de policía la marcha real italiana.

En seguida el presidente del comité, doctor Pignetto, pronunció un hermoso discurso en el cual relató brevemente las hazañas de Garibaldi é hizo luego entrega del monumento á la Intendencia.

El intendente municipal, á su vez, contestó agradeciendo.

Luego todos los alumnos de las escuelas italianas cantaron el himno á Garibaldi, y arrojaron flores al pie del monumento, á cuyo alrededor hacían guardia de honor, desde el comienzo de la ceremonia, los garibaldinos venidos de ésa.

Hablaron después el doctor Aldoini Martini y el señor Daniel Infante, como también el cónsul de Italia, barón Testa y el señor José Ferreti, que ha sido uno de los que más ha contribuído á la realización de la obra.

Todas las sociedades italianas de ésta habían concurrido con sus estandartes, como también los delegados de todas las sociedades unitarias de ésa, de esta provincia y de Entre Ríos.

Al acto concurrieron las autoridades locales y numeroso público, que llenaba el parque Independencia.

LA CUESTIÓN DEL PUERTO

EL PADRÓN Y LA SUSPENSIÓN DE ELECCIONES

ROSARIO, Junio 10—Numerosos comerciantes y la mayoría de los exportadores han resuelto comenzar á recopilar datos sobre las trabas que opone la empresa explotadora del puerto, para entregarlos á la comisión parlamentaria, encargada de estudiar el contrato.

Se sabe que muchas personas, que hasta ahora no exteriorizaban sus quejas, temerosas de represalias,—como ha ocurrido,—lo harán ahora esperanzadas en que indudablemente vendrá la rescisión del contrato.

—Recién mañana partirá para ésa la comisión nombrada por el comité de la coalición para entregar al Presidente de la República el pedido de anulación de los padrones electorales y pedir la postergación de la elección de un diputado nacional, á que ya ha convocado este gobierno, que debe realizarse en Agosto.

—En esta semana las cámaras provinciales despacharán el pedido de concesión para establecer una red de tranvías rurales en el departamento del Rosario y limítrofes, cuya necesidad es indiscutible, dada la despreocupación del gobierno para el arreglo de los caminos, que sólo existen de nombre.

—Se vuelve á denunciar numerosas cuatrerías en la campaña y se extraña que las policías rurales nada hagan para detener á los autores.

LA HUELGA EN LA EMPRESA DEL GAS

PRINCIPIO DE INCENDIO EN LA MATRIZ

ROSARIO, Junio 10—El giro que ha tomado la huelga de obreros de la empresa de gas, debido al empecinamiento de ambas partes y á la discordia que se ha suscitado al sostener las pretensiones, hace presumir que aun pasarán varios días sin que puedan arribar á una solución conciliadora.

La policía sigue ejerciendo la vigilancia pedida alrededor del establecimiento por la empresa, con objeto de evitar cualquier incidente que pudiera suscitarse entre los obreros no adictos y los huelguistas; lo que podría originar un choque inmediato.

—Un principio de incendio tuvo lugar en el depósito de las velas de la iglesia Matriz, en las dependencias del cura párroco, el que se originó como á las 5 a. m.

El cuerpo de bomberos concurrió y logró sofocarlo una hora después.

Las pérdidas causadas en las mercaderías y deterioros del edificio ascienden á 500 pesos.

La causa del siniestro no es conocida, aunque se supone que haya sido algún fósforo que fué arrojado después de usado y que se creyó apagado, pero que quedó encendido.

—Toma incremento en la campaña la idea de fundar establecimientos industriales de lechería y sus derivados, pues se tiene el convencimiento de que son de resultados positivos y que producen.

Ya son varios los establecimientos de tal índole que han sido inaugurados.

A éstos hay que agregar la creación de otro importantísimo en Venado Tuerto, al que se le dará ampliación y se le dotará de las maquinarias necesarias para la fabricación de conservas, de aves, de lichres y preparaciones de porcino.

Protestas contra el ferrocarril—Cobro repetido de patentes

VENADO TUERTO, Junio 10—El vecindario continúa protestando contra la empresa de los ferrocarriles fusionados por haber cerrado una calle.

—Ha causado alarma la notificación que ha hecho la receptoría á los mayores comerciantes é industriales para que abonen con multa la patente del año 1905.

Todos manifiestan que ya abonaron la patente al receptor anterior.

Abandono de las autoridades—Esclarecimiento de un crimen

RECONQUISTA, Junio 10—Desde que cambió de redacción *El Independiente* se nota un abandono completo en los servicios públicos, especialmente en el alumbrado, pues con objeto de hacer economía de petróleo se mantienen apagados muchos faroles.

El actual empresario del alumbrado no teme la censura del periódico local por las vinculaciones que tiene con uno de los actuales propietarios.

—Ayer fué traída la persona que la jefatura puso en libertad, y que está sindicada de complicidad en el asesinato de la familia Nardelli.

Prestaron hoy declaración varios vecinos, con objeto de reconocer al preso.

La jefatura no ha hecho fotografiar al detenido para hacerlo reconocer por el criminal confeso en este hecho, que está preso en la cárcel.

El alumbrado público—Irregularidades de las empresas fusionadas — Las fiestas patrias.

LANADA DE GOMEZ, Junio 10 — Muy aplaudida ha sido la actitud de la comisión de fomento de contratar por un año el alumbrado público permanente.

Antes, en las noches de luna, despejadas ó nubladas, no se encendían los faroles: disposición que mereció generales protestas.

—La empresa del ferrocarril Central Argentino es objeto de acerbas críticas por el hecho de que los faroles del puente que forzosamente hay que atravesar para llegar á la estación, son encendidos solamente minutos antes de la llegada ó salida de los trenes, y apagados cuando el público aun no ha acabado de subir y atravesar el alto y largo puente.

El Departamento de Obras Públicas de la Nación debiera ordenar á la empresa que construya un puente subterráneo, el cual es absolutamente indispensable, dadas las dificultades y molestias que ocasiona el existente, que es obligatorio atravesar porque la población está del lado opuesto de la estación.

También el tránsito de vehículos se ve obstruído á causa de que los pocos pasos á nivel que hay permanecen cerrados con demasiada frecuencia, por estar las vías ocupadas con vagones cargados con cereales y mercaderías.

Se hace indispensable que las autoridades respectivas adopten medidas enérgicas, á fin de que desaparezcan estas anomalías, que ocasionan muchos perjuicios.

—Nada hasta la fecha se ha proyectado para festejar el próximo aniversario patrio.

La Defensa Agrícola — Nuevos trabajos ferroviarios — La justicia de paz

RECONQUISTA, Junio 10—Con motivo del nombramiento de la comisión de la Defensa Agrícola, se espera que la sección del Norte de Santa Fe será encomendada á los vecinos de la región que por su honestidad, competencia, conocimientos y vinculaciones en esta zona, se hagan acreedores al cargo, á fin de evitar abusos.

—Se asegura que á principios del año próximo continuarán las obras del ferrocarril belga Gran Sud Americano, que se hallan paralizadas hace diez años.

Tales obras importan para este departamento inmensos progresos y valorización de las tierras.

—Se lamenta que el proyecto del senador señor Rudecindo Freyre sobre creación de justicia de paz letrada en las cabezas de departamento, no se sancione este año, pues en el Norte de esta provincia es malo en general la administración de justicia, que es desempeñada por personas inhábiles.

Exoneración de un comisario — Trabajos agrícolas

ACEBAL, Junio 10—El comisario, señor Balmaceda, será exonerado, debido al sumario que se le instruyó.

—Se ha dado principio á labrar la tierra para la próxima siembra.

—Se está instalando la imprenta por donde se editará *El Defensor*.

—El jefe del correo se ausentó para ésa, por haber fallecido un miembro de su familia.

Rehabilitación de un empleado policial-Incuria de la Comisión de Fomento

RUFINO, Junio 10—Se hizo cargo de su puesto el auxiliar de policía señor de la Sota, que estuvo preso hasta ahora á consecuencia del incidente que ocurrió el 11 del mes pasado, del que resultó muerto el ex agente Flores.

Comprobada la inocencia del meritorio empleado señor de la Sota los tribunales lo absolvieron de culpa y cargo y lo rehabilitaron para desempeñar su puesto.

—Se censura el proceder de la comisión de fomento, pues no hace nada para mejorar la higiene pública, y es absoluta su falta de iniciativa para embellecer el pueblo.

No se conoce balance alguno desde el año 1901.

JUJUY

Estudios de agricultura en Europa—Demostración social

JUJUY, Junio 10 — Saldrá el lunes próximo para ésa, para luego seguir viaje á Europa, el joven Julio Sánchez, aventajado estudiante egresado de la escuela de agricultura de Villa Casilda, donde fué corresponsal de LA PRENSA.

En vista de las condiciones sobresalientes especiales del señor Sánchez, el gobierno de la provincia le concedió una beca con 150 pesos para que perfeccione los estudios en Bélgica.

Con este motivo sus amigos le han dado en el Club Social, un espléndido banquete.

Ofreció la demostración el señor Arturo Méndoza.

Brindaron, á pedido de los concurrentes, los doctores Daniel Ovejero, Teófilo Bustamante y José S. Salinas.

El obsequiado contestó en términos apropiados para agradecer la demostración y prometió que trataría de no defraudar las esperanzas cifradas.

Terminó la reunión en medio de las más francas expansiones.

Rodearon la bien servida mesa los siguientes personas:

Cirilo Alvarado, Darío Bouvier, Rafael Paneto, Núñez del Prado, Manuel Corte, Manuel Buitrago, Pedro Bonecker, Carlos Martearena, Rosario Straneudinoli, Martín Pérez, Genaro González, Carlos Pérez y otros.

El gobierno y el 6. de infantería

JUJUY, Junio 10—Tuvo lugar en el potrero de tiro el almuerzo ofrecido por el gobierno al batallón 6° de infantería, con motivo de su regreso á esta capital.

La concurrencia fué grande.

Asistió el gobernador señor Bertrés, el ministro doctor Ovejero, el vicegobernador señor González y numerosos caballeros.

El jefe del cuerpo, señor Pedro J. Pérez y los oficiales, fueron muy agasajados.

Inspección de aduanas — Reformas en el servicio

YAVI, Junio 10—Estuvo algunos días en ésta el señor Máximo P. Covache, inspector nacional de rentas, con objeto de verificar una prolija inspección en las aduanas de Yavi, La Quiaca y Cieneguillas.

Esa visita era de indispensable necesidad, pues hacía más de ocho años que no venía ningún inspector nacional.

El señor Covache ha introducido importantes modificaciones y ha hecho desaparecer los procedimientos anómalos que de tiempo atrás se seguían en estas aduanas y ha dejado instrucciones completas á los jefes de la repartición.

Su visita á la receptoría de Cieneguillas ha motivado el retiro del receptor señor Conrado Aramburú, que fué reemplazado con el vista contador de esta aduana, señor Acuña.

El indicado funcionario partió con destino á la provincia de Salta, de don

do mis deberes, ante el concepto de personas que no me conocen.

Los que se figuran en esta última categoría, saben que he dedicado todo el tiempo al cargo que desempeño con honradez, que nadie podrá poner en duda, consagrándole mis mejores aptitudes y mi invariables buena voluntad.

El siguiente cuadro demuestra el trabajo de los vocales de la Corte: en 1905, el vocal doctor Islas faltó 27 causas; el vocal doctor Viale, 5; y el doctor Palacios, 1; en el corriente año, el doctor Islas, 10; el doctor Viale, 2; y el doctor Palacios, ninguna.

En los juicios criminales, todos los fallos han sido dictados por el doctor Islas, pues los otros vocales casi no leen los expedientes.

Se ve, pues, que los fallos definitivos de jurados se deben casi en su totalidad al criterio jurídico del doctor Islas, y que falta el necesario control de los otros dos vocales de la Corte, quienes,—como tengo repetido desde hace dos años, en la lucha sin tregua por ver imperar la justicia en Santiago—con jueces sólo á los efectos del sueldo.

En todos estos antecedentes el país tendrá, sin embargo, ocasión de sentir en carne viva, el resultado negativo del juicio político que el doctor Ramón L. Castro prepara contra varios miembros del poder judicial de Santiago.

Sin embargo, el gobernador, doctor Santillán, en su mensaje hace lenguas de la justicia santiagueña.

—Se refiere que se celebró en San Francisco, por iniciativa de la colectividad española, un acción de gracias por haber salvado los pozos de España del atentado anarquista de los santuarios.

EL GOBIERNO CONTRA LOS BUENOS FUNCIONARIOS

GARITOS FOMENTADOS POR LA AUTORIDAD

LUJAN, Junio 10—Hoy se trasladó en la estación Choya, cabecera del departamento, los delegados del Partido Independiente, de reciente fundación, para darle orientación política y fijar los rumbos que deberá seguir.

Esta agrupación es, muy importante, por que la forman lo más selecto del comercio y de las industrias que hay por aquí, y surgió á consecuencia de aceptarse la renuncia del jefe político, señor Balcino Espeche, cuyos actos precederes, no agradaron al gobernador, hecho de que LA PRENSA se ocupó en oportunidad.

En las próximas contiendas políticas este partido hará sentir su influencia eficaz, y demostrará á los gobiernos nepóticos que no se puede burlar la voluntad popular.

En el nuevo presupuesto de la administración de correos ha sido rebajado el insignificante sueldo que gozaba el encargado de estafeta en Salsacate, empleando que hace 28 años que presta sus servicios á la repartición con todo celo.

Es de lamentar que un servidor que ha pasado parte de su vida y ha hecho sacrificios para mejorar los servicios de la repartición, haya recibido como recompensa una serie de rebajas en sus sueldos, hasta el punto de verse obligado á dejar su puesto.

—Continúan funcionando los garitos en este medio con toda regularidad.

Son consentidos con toda naturalidad, y las autoridades son los que los fomentan.

ACTUALIDAD

Fuera del régimen constitucional

No hemos de decir con la complicidad, pero sí con la tolerancia de la generalidad de la opinión, que estamos en plena marcha regresiva hacia la época que precedió á la Constitución nacional, en lo que concierne á la dotación de gobernantes á las provincias. LA PRENSA está fuera del alcance de todo reproche por esa culpa, por cuanto mantiene con entereza é ilustrasingencia su protesta contra las malas prácticas radicadas, que remueva en cada caso ocurrente.

Los historiadores de los tiempos que corrieron desde la hora luminosa en que se selló la emancipación de la ex colonia, hasta aquella en que la República fué definitivamente constituida, fustigan á los caudillos dominadores de provincia, que resistieron y retardaron la organización constitucional, en resguardo de sus fueros de señores absolutos de la región rbarola con su influencia personal, con la cual crearon y derrocaban gobernadores á su antojo, como que eran tenientes suyos.

Cuando ellos no ejercían personalmente el gobierno de sus provincias, ponían personeros en su lugar, pues funcionaban como cuerpo electoral y consultado. Así era propiamente el concepto del régimen federal y de autonomía. El elemento liberal propendía á reemplazar el albedrío personal del caudillo por el imperio de la ley poniendo á la opinión en su lugar.

Y bien: ¿qué es lo que se ha ganado en esa materia con la Constitución, que radica en el pueblo los poderes de la soberanía y que invista á la mayoría con la facultad de elegir los gobernadores, mediante el ejercicio del sufragio? ¿Qué diferencia existe entre las prácticas de la democracia orgánica de aquellos tiempos y la orgánica de la actualidad? ¿Quién elige á los gobernadores en la actualidad? ¿Acaso los pueblos?

No: lo sabe bien la opinión nacional. Con el testimonio uniforme del pueblo de las provincias, al cual nos sometemos, afirmamos esa negativa absoluta. Los gobernadores son nombrados por los gobernadores, generalmente con el beneplácito del Presidente de la República.

El caudillo, delicado por el amor ó por el temor de las masas aterreras, en uso de su prestigio real, adquirido por su valor, por su crueldad ó por sus generosidades, dictaba el nombre del preferido y lo colocaba en su puesto. Los caudillos de ahora, sin prestigios personales, sin el poder que da el valor, el desprendimiento, las energías indómitas, fuertes y poderosas por la posesión del tesoro y los resortes oficiales, hacen exactamente lo propio. Son ellos los que decretan sus sucesores, gestionando, para mayor seguridad, el visto bueno del Presidente de la República.

Parécenos sentir olor á cosa exhumada!

Para los gobernadores de esta época, la designación del ciudadano que ha de sucederles es un problema de gobierno, cuya solución corresponde á ellos, por derecho propio. Y lo confiesan pública, desembarazadamente y sin ambages. Casi todos ellos visitan á esta capital con el propósito no ocultado de combinar las candidaturas con el Presidente de la República, después de cambiar ideas con los hombres representativos del partido.

Son hoy huéspedes de la metrópoli dos gobernadores, preocupados de resolver el problema de su sucesión, en razón de acercarse la fecha de la caducidad de su título. Son los de Entre Ríos y de Córdoba.

El gobernante entrerriano trae una fórmula acordada por él en su terruño, con el designio de hacerla pasar por el último trámite, con arreglo al ritual. No se ha producido en aquella provincia ningún movimiento de opinión en pro de ninguna candidatura, pero desde ahora se sabe quiénes serán el gobernador y el vice en el próximo período constitucional.

El gobernante cordobés no ha resuelto aún su problema: se siente asediado por muchos aspirantes á su soberana preferencia. Trae un propósito solamente y acaso algún candidato reservado en el fondo de su alma: viene á tratar la materia con el Presidente y con los hombres representativos de su partido, sin declinar por eso sus privilegios de gobernador saliente, que lo hacen la primera influencia en la designación del entrante.

Estos dos casos no son aislados. Son iguales á todos los que se producen en ocasiones análogas. La novedad única consiste en que esta vez las combinaciones son tramitadas en pompa y en servicio de la reacción cívica bajo el sufragio! Sí, pues: eso es política reaccionaria ó modificación de las costumbres electorales establecidas.

Es tal la repugnancia que nos inspira esa relajación de las instituciones, que los reporters de este diario jamás interrogan á los gobernadores que llegan á esta capital sobre lo que piensan y se proponen hacer en lo que concierne á la elección de sus sucesores. Ni en esa forma LA PRENSA interviene en el sistema que estigmatiza, en nombre de la moral política y del régimen democrático republicano. Preguntar á un gobernador cuáles son los candidatos de su preferencia, es lo mismo que preguntar á un ladrón sobre sus planes para apoderarse de lo ajeno.

Hemos desandado camino, pues, y vuelto á los tiempos tenebrosos en que las provincias recibían los gobernantes que les adjudicaban sus caudillos, por derecho propio, reemplazados hoy por los gobernadores y los Presidentes. De hecho, no somos ni unitarios ni federales: no somos ni siquiera un pueblo constituido bajo ninguna forma: somos una masa inorgánica de hombres, sin ley, sin derechos, sin conciencia y hasta sin virtudes públicas, que no se reconocienda á la consideración de sus críticos ni siquiera por la demostración de aspiraciones á la libertad y á la decencia política.

Para nosotros esos magnates que llegan de las provincias á negociar ó concluir el protocolo de su sucesión en el gobierno, no son más que rebeldes alzados contra la Constitución de la República, destituídos de la aureola del prestigio popular criollo de sus modelos, que vivieron antes de la era constitucional.

El empréstito municipal

Las informaciones corrientes anuncian que se ha acordado una forma de emisión del empréstito municipal, con la intervención de los Ministros del Interior y de Hacienda, pero circulan á la vez versiones según las cuales no existe aún una conformidad perfecta, pues el intendente hace objeciones á la fórmula contenida por los citados Ministros.

No sabemos en qué consiste la disidencia: quisiéramos que no fuese motivada por divergencias de pareceres sobre la naturaleza misma del empréstito, pues hay opiniones en pro de su exteriorización, en parte al menos.

Se ha convenido en que la operación se haga por partes, lo que es muy racional. Más que imprudente sería la emisión de golpe de los 13.000.000 de pesos oro autorizada. El mercado carece de capacidad para digerir y asimilar una masa tal de títulos.

El empréstito fué prostituído por la promiscuidad con que se hicieron en ocasiones anteriores. La novedad única consiste en que esta vez las combinaciones son tramitadas en nombre y en servicio de la reacción cívica bajo el sufragio! Sí, pues: eso es política reaccionaria ó modificación de las costumbres electorales establecidas.

Es tal la repugnancia que nos inspira esa relajación de las instituciones, que los reporters de este diario jamás interrogan á los gobernadores que llegan á esta capital sobre lo que piensan y se proponen hacer en lo que concierne á la elección de sus sucesores. Ni en esa forma LA PRENSA interviene en el sistema que estigmatiza, en nombre de la moral política y del régimen democrático republicano. Preguntar á un gobernador cuáles son los candidatos de su preferencia, es lo mismo que preguntar á un ladrón sobre sus planes para apoderarse de lo ajeno.

Hemos desandado camino, pues, y vuelto á los tiempos tenebrosos en que las provincias recibían los gobernantes que les adjudicaban sus caudillos, por derecho propio, reemplazados hoy por los gobernadores y los Presidentes. De hecho, no somos ni unitarios ni federales: no somos ni siquiera un pueblo constituido bajo ninguna forma: somos una masa inorgánica de hombres, sin ley, sin derechos, sin conciencia y hasta sin virtudes públicas, que no se reconocienda á la consideración de sus críticos ni siquiera por la demostración de aspiraciones á la libertad y á la decencia política.

Para nosotros esos magnates que llegan de las provincias á negociar ó concluir el protocolo de su sucesión en el gobierno, no son más que rebeldes alzados contra la Constitución de la República, destituídos de la aureola del prestigio popular criollo de sus modelos, que vivieron antes de la era constitucional.

El empréstito municipal

Las informaciones corrientes anuncian que se ha acordado una forma de emisión del empréstito municipal, con la intervención de los Ministros del Interior y de Hacienda, pero circulan á la vez versiones según las cuales no existe aún una conformidad perfecta, pues el intendente hace objeciones á la fórmula acordada por los citados Ministros.

No sabemos en qué consiste la disidencia: quisiéramos que no fuese motivada por divergencias de pareceres sobre la naturaleza misma del empréstito, pues hay opiniones en pro de su exteriorización, en parte al menos.

Se ha convenido en que la operación se haga por partes, lo que es muy racional. Más que imprudente sería la emisión de golpe de los 13.000.000 de pesos oro autorizada. El mercado carece de capacidad para digerir y asimilar una masa tal de títulos.

El empréstito fué prostituído por la promiscuidad con que se hicieron en ocasiones anteriores.

Se aseguraba que el Presidente de la República, con el concurso del Ministro de Hacienda, se proponía convertir en un solo tipo las diferentes deudas municipales, con una fuerte economía. Se aprovechaba la ocasión para adquirir recursos aplicables á obras públicas necesarias, sin mayor gravamen apreciable para los ciudadanos de la comuna.

Hacemos el recuerdo para robustecer nuestro parecer reiteradamente emitido, favorable á la conservación de la índole de los empréstitos municipales, que son internos. Sostuvimos como principio de la política financiera del país esa forma de uso del crédito público.

Se dejaría el externo como recurso extremo, para hacer frente á exigencias y circunstancias extraordinarias.

Las deudas municipales por convertirse, al 31 de Diciembre del año próximo pasado, suman 30.000.000 de pesos moneda nacional: más de la mitad de los títulos que las representan están en Europa, principalmente en Alemania. La operación debiera empezar por la conversión de esos empréstitos, la cual podría hacerse en concepto de que deje un sobrante para atender necesidades de mayor urgencia. Lo primero de lo primero es la consolidación de las finanzas y el crédito del municipio.

Reiteramos nuestra decidida oposición á la exteriorización de la deuda interna de la comuna, así como á la emisión del empréstito por fracciones y con diferente renta. Los argumentos de conveniencia pecuniaria momentánea no influyen en nuestro espíritu: nos guiamos en esta materia delicada por modelos eminentes y respetabilísimos. Siempre que un pueblo quede hacer funcionar su crédito interno, aunque con algún quebranto, debe renunciar á contraer obligaciones en el exterior, bajo extranjera legislación.

La municipalidad de Buenos Aires está en condiciones de seguir esos modelos, contribuyendo á aumentar el prestigio de la firma argentina en los mercados del dinero, puesta al pie de títulos de deuda interna. ¿Por qué los capitalistas no bañan de aceptar fondos públicos municipales de esa índole, si acaparan los que se trata de convertir?

Los títulos de deuda interna seguros y perfectamente garantidos, son especulables. Fueron extraídos muchos otros, desde hace cerca de medio siglo, como los *bard dollars*, cotizados en la Bolsa de Londres. La municipalidad de la capital de la República no está en el mismo nivel de otras de provincia, que desgraciadamente dieron motivos á protestas fundadas de sus perseguidores del exterior, que aun vibran en el ambiente. Los capitalistas y acreedores europeos no podrían con razón y justicia mirarlas con desconfianza, por temor á la regularidad y exactitud de los servicios.

Pero si allá pudiera demostrarse la menor sospecha en ese sentido, ni al gobierno nacional ni á la Intendencia Municipal les sería lícito proceder sobre la base de esa depresiva pesquisa de la fe pública de esta grande y opulenta comuna.

Quisiéramos que el Presidente, sus Ministros y el Intendente participaran de esas opiniones y que, en consecuencia, sea irrevocable su propósito de emitir el empréstito municipal, total ó parcialmente, con el carácter de deuda interna y con una renta y amortización únicas; pero si no se hubiese acordado esa fórmula como definitiva, sirvan estas líneas como contingente ilustrativo á la deliberación sobre el importante asunto.

La legislación del trabajo y el Ministerio del Interior

El Presidente de la República recomendó al Congreso en su mensaje último el estudio y sanción de la legislación del trabajo, y como ésta había llegado á las Cámaras por intermedio del Ministerio del Interior, se ha esperado y se espera que éste tome en el asunto la actitud que le corresponde.

Se atribuye, sin embargo, al ministro del ramo la declaración de que no está preparado para intervenir en ese estudio, que piensa que el asunto se adjudique á otro ministro, y que bastante tiene con la ley municipal, de que no es autor, con los intereses de los territorios nacionales, que continúan más desatendidos que antes, y con el decreto sobre el centenario de la independencia que le ha impuesto un excesivo esfuerzo literario.

Según esto, el Presidente aparecería recomendando al Congreso la sanción de una reforma legislativa sin un ministro que la patrocine, y ministros que aceptan carteras para estudiar en ellas lo que debieron traer muy sabido.

Y si se tiene presente que el asunto no es nuevo y reviste especial importancia, se comprenderá la crítica situación creada al gobierno después del compromiso contraído ante el Congreso y el país de preocuparse con preferencia de las condiciones del trabajo nacional tanto como de la suerte de los dos millones de habitantes que representa la población obrera.

La comisión parlamentaria del ramo, á uno de sus miembros, según anuncia la prensa diaria, hará conocer el hecho en una de las sesiones próximas; pero aunque así no sucediera, prudente parece que el Poder Ejecutivo Nacional se anticipe al incidente á fin de salvar al gobierno de papel tan poco edificante, y al país del peligro de perder un año más en arbitrar los medios de prevenir las huelgas y otros conflictos igualmente perjudiciales, entre el capital y el trabajo, ó entre patrones y obreros.

DESOBEDIENCIA MILITAR

ORDENES REITERADAS DEL MINISTRO QUE NO SE CUMPLEN

Nuestros viejos veteranos de la independencia, del Brasil ó del Paraguay, no tuvieron las facilidades que tienen las nuevas generaciones, para ilustrarse en las aulas, para hacer viajes de instrucción, para observar de cerca el mecanismo de los ejércitos modelos, en una palabra, para preparar y perfeccionar de todos modos su competencia técnico-profesional.

En cambio, las frecuentes campañas, la lucha secular con el salvaje, las guerras intestinas y en general, el aprendizaje incesante del campamento, de las marchas, de todo género de fatigas y de privaciones, es decir, la escuela positiva de la guera real, les ha dado ese rasgo característico del soldado cuadrado, de todas las edades, de todos los países y de todas las civilizaciones.

No sabrían dar una conferencia sobre balística, ni calcular la fuerza, ni distinguir la nitroglicerina de la nitrocelulosa; pero sí recibirían una orden, dentro ó fuera de las filas, en la paz como en la guerra, la cumplirían ó harían todo lo que humanamente fuese posible para ejecutar *al pie de la letra*, la disposición del superior, llegando en su afán de obediencia estricta, hasta la abnegación y hasta el sacrificio de su propia vida.

Ese concepto riguroso de la obediencia, que es la primera columna de la disciplina y del funcionamiento regular de los ejércitos, parece haber sufrido en estos últimos tiempos algunas cambiantes, que hacen dudar del verdadero color ó naturaleza de la subordinación.

Las reglas de disciplina no han cambiado, son siempre las mismas, como la luz solar; pero así como los cuerpos no revelan sino algunos rayos ó colores definidos, así también las órdenes del servicio son más ó menos acatadas, según el criterio del subordinado y en razón directa de su espíritu militar.

Las órdenes de servicio no se discuten, se cumplen: y como dice el artículo 627 del Código de Justicia Militar, "ninguna reclamación dispensa de la obediencia ni suspende el cumplimiento de una orden militar."

La moral del ejército se siente hondamente perturbada, con las insubordinaciones y desobediencias; el criterio profesional de los que tienen un verdadero espíritu militar, se siente alarmado, con la repetición frecuente de estos desmentes á la orden superior, que se observan en todas las esferas y particularmente en las altas regiones.

El soldado observa siempre á sus jefes y la verdadera disciplina no se afirma y consolida sino cuando las altas gerarquías del comando, dan la nota eximia de esa subordinación.

Una orden ministerial, como las del comando en jefe de un ejército en campaña, debía ser invulnerable como el bando marcial que precede las ejecuciones capitales. Si el superior se equivoca, si el general en jefe, con falso criterio, cumplea torpemente las fuerzas á sus órdenes, toda responsabilidad del desastre caerá únicamente sobre su cabeza. El subordinado se habrá sacrificado en la contienda, pero habrá cumplido con el primer deber que le imponen las ordenanzas.

Tal es el concepto científico de la obediencia, podemos decirlo, porque es invariable á través de los tiempos y de las costumbres guerreras.

Con tales principios, no podemos sino mirar con desagrado que las órdenes ministeriales no se cumplan ó se busque *la mejor forma* de dejarlas sin efecto, desprestigiando la autoridad superior, de quien manda el ejército en nombre del comandante en jefe de los ejércitos de mar y tierra, el Presidente de la República.

Ayer no más, el Ministro ordenaba la remisión de una lista de clasificación (méritos, servicios y aptitudes) de los mayores y tenientes coroneles en condiciones de ascenso, y el subordinado, un general de la Nación, desobedeciendo esa orden del servicio, se limita á mandar una lista por antigüedad!

¿Qué extraño es, entonces, que un jefe de regimiento, según denuncia garantida, que tenemos á la vista, desobedezca abierta y descaradamente las órdenes reiteradas del Ministro de Guerra?

A mediados de Abril, el Ministro ordenó que el conscripto de artillería Ramón T. Eurrueta pase á prestar sus servicios á la "compañía de administración".

Una semana después, según la denuncia, teniendo conocimiento de la falta de cumplimiento de esta orden, el general Campos la reitera "con el agregado de que se cumpliera inmediatamente"; pero el jefe del regimiento se arregló de tal manera, que, sin la intervención del Ministro, se dejó sin efecto la orden.

Contrariando, pues, la voluntad del Ministro de Guerra, el conscripto Eurrueta terminó su tiempo en aquel cuerpo de artillería, pero en vez de ser licenciado el 30 de Mayo, como todos los de su clase, fué retenido, dicen, para pagar unos 20 días de licencia, que habían sido acordados por el mismo Ministro.

Queremos suponer que el jefe del regimiento tenga sus buenas razones para evitar que los conscriptos, faltando la ley, vayan á perder estérilmente un tiempo en las oficinas de la intendencia de guerra; pero es fuera de duda que en todos estos incidentes de desobediencia indisciplinable, la autoridad del Ministro queda muy mal parada, y que interesa altamente á la disciplina, el que estos casos no se reproduzcan en adelante.

ANGEL FLORO COSTA

Y EN ESTA CAPITAL

Ha de ser recibida con profundo pesar la noticia del fallecimiento del doctor Angel Floro Costa, acaecido ayer en esta capital.

La personalidad de este ciudadano oriental, cuya inteligencia robusta é incomparable lo había conquistado una hermosa posición política, social y literaria, es demasiado conocida. Puedo decirse que ha dejado brillante estela de su paso en los cargos á que sus propios méritos le llevaron.

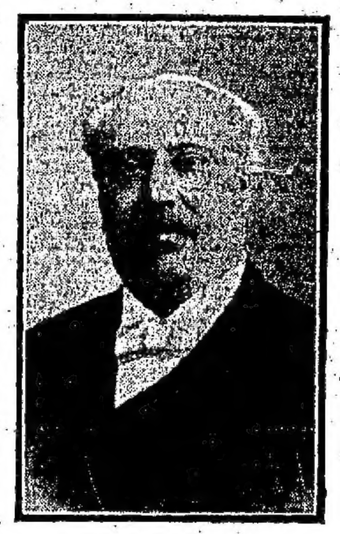

Angel Floro Costa

Hombre de convicciones profundamente arraigadas, se conquistó un nombre envidiable que le valió el aplauso de sus conciudadanos y de todos aquellos que supieron apreciar sus condiciones irreprochables de perfecto caballero.

Angel Floro Costa nació en Montevideo el 18 de Julio de 1839. En 1860, cuando aun no había cumplido los 21 años, se graduó de doctor en derecho. En 1861, después de haber obtenido por concurso la cátedra de geografía y estroumonía en la universidad de Montevideo, tuvo que emigrar de esta ciudad por haberse iniciado la revolución encabezada por el general Flores.

Llegó á Buenos Aires é inmediatamente abrió su estudio, que acreditó en seguida. Desde esa época hasta 1878, en que regresó á su país, formó parte entre nosotros como miembro de la Sociedad Científica, asesor del Consejo Nacional de Higiene, miembro de la corporación municipal y otros puestos no menos importantes.

Floro Costa publicó en esa época varios estudios sobre las crisis financieras de la República Argentina en el período de 1865 á 1883, estudios que le valieron muchos elogios.

Solo permaneció en Montevideo hasta 1878, pues perseguido por el gobierno de Latorre tuvo que emigrar. De nuevo entre nosotros, publicó el famoso folleto político titulado "Panfleto contra Pubnles" y su obra "Nirvana", de tantísima resonancia.

Desaparecido el gobierno de Latorre y llamado por sus amigos políticos, volvió á su país, siendo nombrado fiscal de hacienda; pero, surgida en esa época la prepanderancia del general Santos, á quien combatiera el doctor Costa, se le destituyó arbitrariamente y se le declaró "traidor á la patria", en un decreto, cuyos fundamentos tenían por base las pretendidas ideas anexionistas que se creyó ver en un artículo publicado por el doctor Costa en *El Siglo*. En esta época aparecieron los trabajos del doctor Costa titulados: "El alma de Menipo", su "Excelsior" y "Ecos del Partido Colorado", que conmovieron y agitaron los espíritus.

A raíz de esto, Santos, presidente de la República, decretó la prisión del doctor Costa; fué encerrado en uno de los calabozos del fuerte de cazadores, donde había de ser fusilado. Los trabajos que hicieron en su favor los diplomáticos argentino y brasilero lo libraron de la muerte.

Fundó á pesar de tantos reglamentos *La Defensa* y después *El Progreso*, donde hizo valer su pluma.

El doctor Angel Floro Costa fué senador en su país y trató con independencia importantes cuestiones financieras.

En el año 1808, á consecuencia del golpe de Estado que se produjo en Montevideo, volvió á radicarse entre nosotros, donde atendió como director la "Empresa de Canalización del Estuario" hasta 1902 que fué designado para ocupar una banca de diputado en el parlamento de su país, en representación del Salto.

Desde entonces han sido muchas las obras y trabajos que se hicieron conocer del doctor Angel Floro Costa, además de su importante actuación en el parlamento uruguayo, donde condensó en un vasto proyecto un estudio económico-jurídico sobre tierras fiscales y arreglo de la propiedad territorial. Presentó también el proyecto de un nuevo plan de hacienda y colaboró en importantes trabajos relacionados con el aislanto de su país.

Ha desempeñado también importantes comisiones y formado parte de las principales instituciones científicas de este país y del de su nacimiento, que pierde con la muerte del doctor Costa uno de sus hijos más esclarecidos.

El doctor Costa tenía pendiente una reclamación valiosa contra nuestro país, actualmente en trámite en el Congreso, para que se le compensara con una fuerte suma su trabajo en el deslinde jurisdiccional de las aguas del Río de la Plata.

—

A las 6 de la tarde se dirigía ayer el doctor Floro Costa en una victoria de plaza á la casa del señor Alberto Reymond, su sobrino, situada en la calle Uruguay 1048, donde tenía su alojamiento. Al llegar allí el doctor Floro Costa sufrió un ataque al corazón y falleció en el acto. Se requirieron inmediatamente los auxilios de un médico, quien sólo pudo comprobar la muerte á consecuencia de una afección cardíaca.

El cadáver fué conducido á casa del señor Andrés Carril, yerno del extinto, situado en la calle Uruguay 1053, donde era velado hasta anoche.

Inmediatamente de haberse producido el fallecimiento se dió aviso al Presidente de la República del Uruguay y al de la cámara legislativa de la misma, como también al representante de esa nación en nuestra capital.

Probablemente se aplicará al cadáver una inyección para conservarlo hasta tanto el gobierno uruguayo, si así lo dispone, resuelva su traslado á la vecina orilla.

MOVIMIENTO POLÍTICO

Provincia de Buenos Aires

Los diputados por la provincia de Buenos Aires, y otros como los de Santa Fe y San Luis, que acompañan á aquéllos en su hostilidad á la política provincial, continúan celebrando reuniones en casa de un personaje oligarquista para cambiar ideas sobre su actitud parlamentaria.

En la de anteanoche se adoptó una resolución á que se atribuye alguna importancia. Consistió en seguir de cerca la tramitación de la cuestión relacionada con la solución de la futura gobernación de Córdoba, á fin de apoyar al elemento que se considera puramente roquista en sus pretensiones.

Esa cuestión, dijo el que la promovió en la reunión oligarquista, no es provincial, sino nacional, y el partido situacionista de Buenos Aires no puede contemplarla con indiferencia.

La gobernación de Córdoba—Tramitando el procedimiento—El concepto convertido del nuevo gobierno.

Los hombres dirigentes de la política cordobesa continúan activamente las negociaciones destinadas á solucionar el problema que presenta la sucesión del gobernador Olmos; éste ha celebrado ayer nuevas conferencias con los elementos más representativos de los diversos grupos que se disputan el predominio político en aquella provincia.

No ha surgido aún el nombre que pueda conducir á la solución aconsejada por el Presidente de la República, en el sentido de buscar una candidatura que armonice las tendencias extremas que se acentúan en aquel escenario. El roquismo cordobés, ó, mejor dicho, el grupo político-familiar que tiene su sede en Santa Catalina y de donde han salido en diversas épocas las personalidades de Roca, Juárez Celman, de la Torre, Garzón, etc., ha efectuado una reconcentración defensiva para evitar el ingreso de tendencias que puedan desalojarlo ó quebrantar el predominio que ha venido ejerciendo, con raras intermitencias, en el orden provincial y nacional, bajo la dirección del general Roca.

De esta reconcentración y como exponentes del roquismo han surgido las dos candidaturas de Nolasco Ortiz Herrera, que aparecen resistidas por los amigos y partidarios del Presidente de la República, por los autonomistas,—que ellos se prestarían á apoyar una candidatura de transacción, pero no un nombre que signifique el triunfo de una tendencia extrema,—los miembros del partido Nacional que responden al señor Vicente Peña y otros grupos independientes.

La versión generalizada en los círculos políticos que las candidaturas citadas serán retiradas de hecho, porque importarían una lucha cruda y una división profunda en la política de aquel Estado. Se asegura que tanto el gobernador Olmos como el Presidente de la República, propenden á una solución de un nombre que vincule la nueva situación que ha de crearse, las tendencias y los hombres que han sido desalojados por las imposiciones y absolutismos de los gobiernos anteriores.

En cuanto á la persona que ha de elegirse como expresión de este propósito, nada se anticipa todavía y es casi seguro que reina la mayor indecisión en lo que se refiere á este punto: el proceso político electoral ha entrado en su período álgido, y si bien es cierto que no se ha llegado á convenir el procedimiento con que se ha de hacer efectivo el pensamiento de gobierno que ha de cumplir el nuevo candidato, es porque no se ha condensado el nombre ó nombres alrededor de los cuales puede llegarse á la conciliación propuesta.

Pero es también evidente,—á estar á los buenos informes que hemos recogido,—que la tarea de las eliminaciones ha comenzado en aquellos nombres representativos de tendencias excluyentes y que importarían el triunfo de un núcleo cerrado al pensamiento de gobierno que se ha esbozado.

APUNTES PARLAMENTARIOS

LA AMNISTÍA

La Cámara de Diputados ha resuelto ocuparse en la sesión de hoy, de la amnistía para los que tomaron parte en los sucesos revolucionarios del 4 de Febrero del año próximo pasado.

La comisión de negocios constitucionales, al estudiar y despachar el proyecto mandado por el P. E., propone un temperamento más radical que éste. Aconseja lisa y llanamente á la Cámara, la sanción de una ley de amnistía amplia y en esta amplitud debe comprenderse, como es natural, la incorporación al ejército de los militares que tomaron participación en aquellos sucesos.

La comisión ha suprimido, pues, del proyecto del P. E., el artículo que facultaba á éste para incorporar á los militares del ejército cuando lo creyera conveniente, lo que importaba una restricción á la amnistía.

El asunto promete un interesante debate. Las opiniones están bastante divididas y es muy difícil prever cuál será el resultado de la votación. Por de pronto, se anuncia que concurrirán á la sesión, todos los Ministros para defender la amnistía tal cual la propicia el P. E. en su proyecto.

CORREOS Y TELÉGRAFOS

URGENTE REFORMA DE SU PRESUPUESTO

Las deficiencias en los servicios postales y telegráficos no tienen otra explicación que el error ó desacierto en que incurrieron los jefes de distrito al hacer uso de la facultad que les dió la dirección hace tiempo, para retribuir los sueldos y para organizar su personal subalterno.

Esto no impide, sin embargo, que se reconozcan las injusticias cometidas con alguna parte del personal, los errores en la distribución de los sueldos y los recargos, á veces intolerables, que sufren muchos empleados en el trabajo diario y mensual.

No hay repartición más mal retribuida.

La dirección nueva, á cargo del doctor Posse, es extraña á ese hecho, y, reconociéndolo, se ha apresurado á corregirlo para el presupuesto del año próximo, aceptando todas las indicaciones justas de los jefes de sección y de los empleados que lo hagan llegar directamente atendibles al respecto.

Pero, ¿esto basta para salvar á servicios tan importantes y urgentes, de las deficiencias de que seguirá adoleciendo, durante los seis meses que faltan del año?

Es indudable que no. La misma dirección lo ha de reconocer así, y debe apresurarse, si ya no lo hubiese hecho, á hacer presente tal situación al Ministro del Interior, á fin de que éste arbitre cuanto antes los recursos necesarios para mejorarla desde luego, sin esperar más.

Es un caso justificado de autorización por acuerdo de ministros, de un gasto que es urgente y reproductivo. La naturaleza especial de esos servicios, la mayor renta que producen cuando son mejor atendidos y hasta el peligro de protestas del personal subalterno, exigen esa medida.

Si el Poder Ejecutivo no atendiera esa iniciativa y si el Ministro del Interior no la patrocinara, éste y no la dirección del ramo tendría la responsabilidad exclusiva de las consecuencias de su actitud.

Entre tanto, todos los reclamos á que dieran lugar las injusticias ó omisiones en que se hubiese incurrido desde el año pasado, es prudente que se atiendan dentro de los recursos actuales, mientras se dispone de los nuevos fondos con que el Poder Ejecutivo puede y debe habilitar á la nueva dirección del ramo. Precisamente porque ésta no tiene responsabilidad alguna en ellos, debe considerársele mejor habilitada para atenderlos con prudencia é imparcialidad.

BUQUES Y TRASPORTES NACIONALES

EL CRUCERO "BUENOS AIRES"

Existe en el Ministerio de Marina la idea de que el crucero "Buenos Aires", antes de regresar á esta capital, vaya al puerto de Génova, donde permanecería algunos días.

El "Buenos Aires" realizaría una visita de cortesía en retribución á las muchas que tenemos recibidas por parte de la marina de guerra italiana.

En nuestra sección telegráfica damos cuenta ayer de los preparativos que se llevan á cabo en Génova para recibir á la nave argentina.

—Procedente del Sur entró ayer al puerto el "Pindabuena".

Seguramente, en uno de los diques de carena de los talleres de marina completará las reparaciones que se le efectuaron en Puerto Militar, para ir nuevamente á prestar sus servicios en la costa Sur.

—Con cargamento de cereales, por flete mento, salió ayer del puerto de La Plata el trasporte nacional "Chaco", con destino á Amberes.

Una vez descargados los cereales en aquel puerto, pasará á Cardiff á embarcar carbón con destino al servicio de la armada.

EL DEPÓSITO DE CONTRAVENTORES

THE LUNFARDO'S CLUB Y LA ESCUELA DEL DELITO

UNA MORGUE PROVISIONAL

DETALLES INTERESANTES

Con el propósito de comprobar las reformas que hubiesen podido introducirse en el Depósito de Contraventores después de las denuncias que LA PRENSA hizo hace algún tiempo, una de nuestros redactores se trasladó á ese establecimiento, tal vez poco conocido por los altos funcionarios de policía, pero que, no obstante sus notorias deficiencias, presta no escasos servicios á la institución encargada del orden público.

El edificio, ya lo hemos dicho, no puede ser más vetusto é incómodo, siendo por dentro un informe laberinto de tinglados, corredores, pasadizos y construcciones de caprichosa forma.

Más parece una vasta caverna llena de cuevas, que una prisión moderna.

Penetramos en la sala del cuerpo de guardia, donde una veintena de vigilantes duerme sobre tarimas. Todo destila humedad, y el pavimento es tan frío que se experimenta una sensación penosa al permanecer algún tiempo allí. La alcaldía es la habitación más confortable del edificio y que es un cuarto, que no pasa de ser un tugurio de cuatro metros por costado y en el cual se respira una atmósfera helada, con toda la apariencia de una miserable comandancia de campaña.

En la sala de guardia, contigua á la anterior, algunos mecheros de gas caldean el ambiente; tapiza las paredes una vasta galería fotográfica donde se exhiben todos esos héroes de malsanas leyendas, de crímenes, robos y delitos de toda especie que han caído bajo el anatema social. En esta sala trabajan varios empleados y es donde se llevan los libros de entradas y salidas, de contabilidad y archivo; detrás de una de las murallas atraviesa la cañería de una cloaca que después corre bajo el pavimento hasta salir á la calle. En verano, el hedor que esta produce es inaguantable y entre los intersticios de las tablas suelen verse materias y detritus cuyo origen no es posible desconocer. El trabajo en recinto semejante requiere espíritus algo más que abnegados: se nos asegura que varios auxiliares y escribientes han adquirido allí la tuberculosis y otras enfermedades de cuyas resultas murieron.

Un empleado nos condujo á través de los patios, corredores y prisiones del establecimiento. Una luz pálida y difusa brilla en todas partes, semejante á esas luminarias que suelen verse en el interior de ciertos mausoleos. Sombras espeluznantes parecen agitarse en los rincones y extrañas ideas de crímenes monstruosos, de asechanzas desconocidas y delitos, asaltan el espíritu. Es aquél un mundo lleno de misterio que evoca en la mente la humanidad de las selvas y de las cavernas con sus terribles apetitos de sangre y de amor, que buenos ó malos abrigan todavía nuestras almas.

En el primer pabellón dormía hacinada una multitud de contraventores, autores de estafas, infracciones y delitos leves. Son los que hacen su primera entrada al establecimiento, lo que les da derecho á ser aposentados con cierta consideración. En esta, como en las demás salas de presos, falta aire y espacio: en repugnante promiscuidad duermen los hombres al lado de los niños y los sanos respiran los fluídos que exhalan los enfermos.

Este rebaño anónimo surgido de los bajos fondos sociales y de las primeras escalas de la delincuencia, debiera ser tratado con menos crudeza por la autoridad, preservando á los niños y jóvenes de malsanos contactos y á todos de perniciosas influencias para la salud. Cada átomo de polvo puede ser en aquel antro un terrible enemigo, el gérmen de un mal incurable.

En el cuadro segundo son alojados los reincidentes, contraventores de segunda ó tercera intención, muchos de los cuales son ya principiantes del delito ó empedados de lleno en el tenebroso sendero del vicio.

En el cuadro tercero, conocido en el mundo del crimen y de la delincuencia con el nombre, remedo aristocrático, de "Lunfardo's Club", se alojan los ladrones conocidos que han sufrido hasta tres condenas y que son remitidos por desórden ú otras faltas de escasa gravedad. Hay también algunos niños entre ellos y es allí donde muchos desheredados hacen el aprendizaje del delito y donde se traman pavorosos crímenes y empresas que la ley castiga con penas enormes. Los techos de esta prisión son bajos y al pie de las negras murallas se tienden inmóviles los cuerpos de toda una infecta muchedumbre que ataca los nervios con un olor de cieno y alcohol, y sus acentos de infamia.

El cuadro número cuatro no ofrece nada de particular y es semejante al anterior.

Contiguo á este pabellón se encuentran los calabozos donde son encerrados los que se insubordinan y los peligrosos; siguen después la sala de observación, la enfermería y los calabozos para dementes, acolchados por el interior á fin de impedir que los furiosos se lastimen al debatirse y dar cabezadas contra las murallas. Están dispuestos en la mis

sección 20, se hallaban ayer varios menores entrenándose en jugar al football.

En esas circunstancias, uno de los menores, Damaso Julio Urías, recibió un golpe en la pierna izquierda que le produjo una herida.

—En la casa Dulce 752 José Popoff agredió con un cuchillo á José Rivera, sin conseguir herirlo.

El autor de este hecho fué arrestado por la policía.

EN EL PUERTO

Accidente

A bordo del vapor inglés "Loch Lintrathen", surto en el dique 1, el capataz de estibadores Antonio Aguila, mientras levantaba una lingada de barras de hierro, izada por varios peones, sufrió heridas graves en la pierna derecha á consecuencia de que aquella se le cayó encima.

Fué transportado á la Asistencia Pública.

DE LA PROVINCIA DE BUENOS AIRES

Drama de sangre

Nicolás Carbonetto, vecino de Dryedale, dió muerte anteayer á las 10.30 de la mañana á su esposa, Ercilia Rulli, á quien descerrajó dos tiros de revólver.

El criminal fugó en el acto. Perseguido por los agentes de policía, se supo que se había refugiado en una chacra; al ser visto y como se le diera orden de prisión, sacó su revólver y se disparó un tiro en la cabeza. El proyectil le causó la muerte casi instantáneamente.

Accidentes

Anteayer en Necochea la vecina del cuartel 1o. Peregrina Basualdo de Trampolini, que dormía con su hijito Manuel, de 2 1/2 años de edad, notó al despertar que éste estaba muerto.

Según el informe médico, la mujer tiene las facultades mentales alteradas y la muerte del niño ha sido producida por asfixia, pues el cuerpo no presenta signo alguno de violencia.

La mujer de Trampalini ha sido alojada en el hospital de Caridad de ese pueblo en calidad de detenida, y hasta ahora no se le ha podido tomar declaración, pues no ha tenido momentos de lucidez y contesta á las preguntas con frases incoherentes.

—En Saladillo, anteayer á las 6 p. m., en el cuartel 6o. la señora de 2 años de edad Rosa Juana Canilati se cayó en la cocina de su casa sobre un fuentón de agua hirviendo, lo que le ocasionó quemaduras de tal gravedad que falleció momentos después.

NOTICIAS UNIVERSITARIAS

LA PEREGRINACIÓN PATRIÓTICA Á TUCUMÁN

ÉXITO DE LA INICIATIVA UNIVERSITARIA

Está completamente asegurada la realización de la gran peregrinación patriótica que hará á Tucumán nuestra juventud universitaria.

Hace doce años, que un acto de esta naturaleza no se realizaba, pero la iniciativa lanzada hace pocos días ha tenido un eco simpático en todas partes.

La delegación designada para iniciar las gestiones preliminares, tuvo el sábado una conferencia con el doctor Manuel van Gelderen, diputado por Tucumán, quien dió á conocer á los delegados un telegrama del gobernador de aquella provincia, indicándole que prestigiase, en compañía del doctor Ruiz Unidobro, los trabajos patrióticos.

La misma delegación visitó al Ministro del Interior, funcionario que ofreció su apoyo para la feliz realización del proyecto. Después pasó á ver al Ministro de Obras Públicas, con objeto de solicitar un tren especial que conduzca á las representaciones de cada Facultad. Ese tren ha sido concedido por el Presidente de la República, después de conferenciar con el ingeniero Tedín.

Esta noche á las 8, se llevará á cabo en el local del Centro de Estudiantes de Medicina, una reunión de las comisiones de los centros universitarios, que han quedado organizadas del siguiente modo:

Facultad de Derecho: Eduardo Bunge, Carlos A. Sherriff, Adolfo S. Carranza, Manuel Michel, Eduardo Duffau, Pedro Bonastre, Celedonio Pereda, Federico Green, Alfredo Zenborain, Andrés Ferreyra (hijo), Arturo D. Ferreyra, Ramón Aleina, Luis Argerich Figueroa, Antonio M. Aleu, Ricardo Bello y Miguel M. Campero.

Facultad de Medicina: Rodolfo Goriero Pizarro, Ricardo R. Orellana, Julio César Gancedo, Ricardo Sarmiento, Enrique Clerice y Antonio Ceballos.

Facultad de Ingeniería: Alfredo Israel, Esteban Iarco, Carlos M. Ceballos, Esteban Penelo, Juan Alsacio, León Lasalle, Eduardo Madero, Rodolfo Gowland, Horacio Beck, Agustín Latham Urtubey, Jorge Duarte, Enrique Manzanares, Luis Dubau, Enrique Marcó del Pont, Martín B. Migues, Augusto Fernández Díaz, Rafael Feré y Juan P. Waldorp.

Facultad de Filosofía y Letras: Salvador Debenedetti, Remo Martini, Elías Martínez, Waldino Jiménez y Luis B. Picarel.

BIBLIOGRAFÍA

LA FOTOGRAFÍA ARTÍSTICA — Hemos recibido los números correspondientes al año de 1906 de esta revista mensual que se publica en Torino.

Es una publicación de mérito artístico, preparada con notable esmero, que refleja en sus páginas de gran formato, los últimos adelantos de la fotografía.

OBSERVACIONES METEOROLÓGICAS

OBSERVACIONES DE "LA PRENSA"

TERMÓMETRO			BAROMETRO ANEROIDE			BARÓMETRO
A las 12 a. m. de hoy						A las 9 a. m. de hoy
Horas	Sábado	Ayer		Sábado	Ayer	Sábado
6 a. m.	8.0	5.0				762.0
12 m.	15.0	12.0				763.5
6 p. m.	11.0	9.0				763.0
9 p. m.	9.0	9.0				764.0

VIENTO á las 9.30 a. m. de hoy: E.N.E.
CIELO nublado
SOL Sale 6.41 a. m. Se pone 4.31 p. m.
LUNA Sale 10.2 p. m. Se pone 10.35 a. m.

No ha habido variación sensible en el estado del tiempo. En las indicaciones de los aparatos no se han observado alteraciones de importancia, fuera de un cambio en la dirección del viento.

Anemómetro: Viento SSE., SE., ESE. y E., con una velocidad media de 12 kilómetros por hora. A las 12 de la noche sopl[illegible] viento ENE.

Psicrómetro: Seco, 21, 17; húmedo, 12 1/2; 13 1/2.

Higrómetro: Máximo, 67.

Parte del ferrocarril del Oeste—Han caído fuertes heladas en: Lujan, Bragado, Chilcas, Rivadavia, G. Lagos y Nevil.

Informes de la Oficina Meteorológica Argentina—Ha llovido en: San Julián, 2 milímetros; Río Gallegos, 3; Cabo Vírgenes, 1; Cabo Blanco, 1; Chos Malal, 8; San Juan 26.

Temperatura máxima: 27 grados en Cuenca Cuatiá. Id mínima, 7 bajo cero en Las Flores y Coyle.

Predicción del tiempo—Según la misma oficina, las probabilidades del estado del tiempo, hasta las 8 p. m. de hoy, son las siguientes:

Provincia de Buenos Aires—Tiempo bueno, con poco cambio de temperatura.

Santa Fe, Entre Ríos y Corrientes—Tiempo bueno, con poco cambio de temperatura.

Región Mediterránea—(Al Norte del Río Colorado)—Tiempo bueno, con poco cambio de temperatura.

Región Andina—(Mendoza y las provincias del Norte)—Tiempo bueno, con poco cambio de temperatura.

Neuquen y Río Negro—Tiempo bueno, con poco cambio de temperatura.

Chubut y Santa Cruz—Tiempo bueno, con poco cambio de temperatura.

ARTE Y TEATRO

El maestro Toscanini — No pudo hacerse cargo anoche de la dirección del "Rigoletto" por haber quedado su hogar saludado con motivo del fallecimiento de uno de sus hijitos.

ASOCIACIONES Y GREMIOS

OFICIOS VELUQUEROS

Entre la mayoría de los obreros peluqueros se ha sido bien recibido el aumento de la tarifa establecido por los patrones.

Consideran que si los patrones se benefician con ese aumento, perjudica á ellos, desde que los clientes reducirán la propina.

Por esa razón, presentarán á los patrones un nuevo pliego de condiciones, y si no son atendidos, se declarará la huelga gremial para el próximo mes de Agosto.

UNION COCHEROS

El centro Unión Cocheros ha convocado al gremio á la reunión que tendrá lugar hoy á las 9.30 p. m., en el local Artes 735.

FERROCARRILES

Estación en Intendente Alvear—Petición de vecinos

Los vecinos de Intendente Alvear (Pampa Central), han enviado una petición al Congreso á fin de que el concesionario del ferrocarril hasta el Río Negro, la subvencione para la construcción de una estación en aquella localidad.

Hacen los firmantes de la petición, que si la estación no se hace, el ramal proyectado á Intendente Alvear, el empresario será completamente recto, y de una extensión de 240 kilómetros, es decir, igual á la que se propuso el Congreso. Además, esa línea no encontrará en su recorrido otro pueblo de la misma importancia.

Desde su fundación, que fué hace nueve años, Intendente Alvear ha progresado continua y rápidamente, á pesar de su relativo aislamiento.

Declarado oficialmente capital del departamento primero de Pampa Central, este pueblo es el segundo del territorio por la densidad de su población y el primero por la importancia y el valor que representan sus fincas rurales y urbanas, ubicadas en una región fertilísima y de inmejorable situación topográfica.

Tiene juzgado de paz y Registro Civil, municipalidad ya decretada y próximas á constituirse, escribanía pública, oficina de correos, dos escuelas, una de varones y otra de niñas, con una asistencia de 90 y 86 alumnos, respectivamente. Para estos dos últimos establecimientos será inaugurado próximamente un edificio apropiado, mandado construir por el gobierno, con un costo de más de 30.000 pesos.

En Intendente Alvear existen 27 casas de comercio de diversos ramos, cuyos capitales en mercaderías é inmuebles representan un valor de más de 450.000 pesos.

Como puede verse, se trata de una población importante, para la cual es cuestión de vida ó muerte, según se expresa en la solicitud de los vecinos, la construcción del ramal proyectado, de manera que se abra una estación en la localidad.

Creemos que el poder legislativo no puede desoir esta petición, perfectamente razonable, desde cualquier punto de vista que se la considere.

SPORT

CARRERAS

HIPÓDROMO ARGENTINO

FLOREAL-PELAYO

HERMOSA CARRERA—TRIUNFO DE PELAYO

Uno de los acontecimientos que mayor resonancia ha tenido en el turf, por su importancia, por la ansia con que lo esperaban los aficionados y, además, porque establecía definitivamente la supremacía entre dos animales que hacen honor al *circuyo* argentino, ha sido el encuentro de Pelayo y Floreal, realizado ayer en el hipódromo Argentino.

Ese acontecimiento había despertado en los ánimos verdaderos entusiasmos; de mucho tiempo atrás no se hablaba de otra cosa en todas partes donde se reunieran carreristas, y hasta los que no son asiduos concurrentes á los hipódromos opinaban en la materia con igual interés, afirmando que irían á ver tan sensacional lucha entre los dos bravos campeones que necesariamente tenían que hacer obra de titán para imponerse.

Aquella derrota que sufrieró Pelayo en el "Gran Premio Nacional" en una forma inesperada y anormal, pues no se podía pensar, conociendo un poco de carreras, que un animal de la clase y temple del hijo de Neápolis pudiera quedar fuera de concurso á los 1.700 metros, perdiendo en pocos metros mucho terreno, había dejado dudas que debían disiparse con el encuentro de ayer.

Es justo recordar que el único diario que hizo notar la pechada de Floreal fué LA PRENSA, y si lo hicimos fué porque nosotros estamos en la obligación de dejar constancia de los hechos que no estén de acuerdo con la normalidad y mostrar al público que se respetan sus intereses.

Es la victoria de Pelayo la que ha venido á confirmar todo lo que entonces dijimos y al proclamar hoy su supremacía sobre el hijo de Kendal es justo decir también que éste es digno rival, con talla de gran caballo, porque ha sabido defenderse honorablemente.

Todo contribuyó para que la reunión tuviera los contornos soberbios de los días clásicos: una tarde serena, con sol suave y sin mucho frío; todo lo necesario para que se desarrollara el programa normalmente.

Pocas veces, sólo en las solemnidades, el hipódromo Argentino ha conseguido congregar en el amplio recinto una masa de público tan compacta y que contribuía á que el conjunto fuera hellísimo en aquel enjambre humano.

También el recinto oficial ostentaba la presencia de un núcleo numeroso de damas y señoritas que daban con su presencia un aspecto lleno de vida á los jardines.

Empezó desarrollándose la reunión con la prueba destinada á las potrancas perdedoras.

Entre las potr[illegible] luchar figurabo Segura, por Simon[illegible]ina, propia hermana de la veloz S[illegible]ería tan sugerentes los datos que circul[illegible] sobre sus bondades que el público le jugó 13.000 boletas.

La pensionista del doctor Villanueva confirmó esas preferencias, adjudicándose el triunfo desde que se movieron, muy fácilmente.

La carrera de potrillos perdedores también ofrecía atractivos; en ella iban á debutar dos animales de precio y de los que se decía mucho bueno.

Nos referimos á Señorial, por Neápolis y Rose Royale, propio hermano de Rosette, que en las ventas costó $ 19.000, y Buchardo, por Orange y Borrasca, que fué pagado $ 6.000.

Señorial produjo la mejor impresión; como todos los Neápolis tiene la raya blanca en la frente y es un poco chico: su estructura nada deja que desear, y su tipo, justo es decirlo, no impone hasta á los menos conocedores. Al verlo en la pista nos hacía recordar esos animales clásicos de Europa.

El hijo de Rose Royale está aún algo gordo; se le puede augurar, sin temor de equivocarnos, una campaña muy buena.

Buchardo responde á la silueta de su famoso padre, Orange, y el defecto que se hace conocer es que tiene el anca un poco puntiaguda.

La cátedra, bien inspirada, eligió á Buchardo.

Loubet inició el tren seguido de Señorial y Buchardo.

En la recta se impuso Señorial, quien más adelante tuvo que ceder á Buchardo y después á Flyin Boy, que se rengó levemente.

Buchardo venció en buen estilo.

Con más de quince mil boletas partió Index en la carrera de potrillos ganadores de una sola prueba que no hubiese sido clásica.

Instantes antes de darse la señal Alsina se encabritó y dió por tierra con su jockey, el aprendiz Fernández, quien quedó tendido en el suelo.

Auxiliado por el *starter*, que mandó su coche, Fernández fué levantado y poco después de estar en el vehículo volvió en sí y pudo montar á caballo, pero ya sus rivales habían partido.

El pensionista del stud Don Gonzalo á poco de largar se lanzó al frente y se cortó tan lejos que parecía imposible le dieran caza, pero frente á la tribuna oficial Chinchorro, magistralmente conducido, inició un ataque espléndido y triunfó fácil.

Más sabe el diablo por viejo que por vivo, dice el refrán, y en la cuarta carrera las preferencias se inclinaron por Quimbo.

Cuando se hizo la señal de partida Prefecto llegaba atrasado y Quimbo iba á ocupar la delantera, cediéndole á los doscientos metros á Robin Adair, quien siguió al frente, con Rolando y Portefilo cerca.

Quimbo quedaba cuarto y al entrar al tiro derecho, cuando Rolando daba cuenta de Robin Adair, inició su avance y después de una lucha muy hermosa con el hijo de Cámara, que duró hasta el disco, hizo triunfar la histórica casaca del stud Buenos Aires, ganando á Rolando por media cabeza.

Llamó la atención que Rolando, que el jueves con más de ocho mil boletas, en la última carrera corrida en Belgrano figuró cuarto, hiciera tan espléndida performance ayer.

Al llegar á la tribuna oficial Ensueño fué sujetado de golpe por su jockey E. Rodríguez, viéndose que esto obedecía á que el hijo de Gay Hermit había sufrido un serio percance.

Ensueño quedó con la mano izquierda en el aire sin poderla asentar en tierra.

Se llamó á la ambulancia y ésta tardó bastante tiempo para llegar al lugar, pero en mucho tuvo la culpa de esto el público, que lo estorbaba el paso.

Se ha podido comprobar que la ambulancia no sirve para hacer entrar á los animales y que en vez de prestar un servicio puede en ciertos casos perjudicar.

Ayer Ensueño, por tres ocasiones, al subir resbaló al costado y teniendo una mano quebrada se pudo así romper la otra.

La planchada que se coloca para que suba el animal es lisa, de manera que éste tiene que resbalar aunque se ponga pasto; es conveniente se le coloquen unos escalones para que los caballos tengan un punto de apoyo; además, los costados deben estar cubiertos de manera que no caiga el animal al subir.

Llegó por fin el anhelado momento; el clásico "Hipódromo Argentino" iba á presentar la oportunidad de ver en la arena á Pelayo y Floreal, para dirimir una vieja contienda.

Hecha efectiva la prohibición de salir á la pista á presenciar el desfile, inmensa concurrencia se apiñó cerca de las rejas para ver á Floreal y Pelayo en su paseo preliminar.

A último momento se agregaba Ben d'Or, que junto con Nebulosa se preparaban á escoltar á los dos campeones antes nombrados.

Sin embargo, la presencia de estos dos animales daba un poco de atractivo á la prueba, aunque la verdad es que en definitiva resultó un *match* entre el hijo de Neápolis y el de Kendal.

El primero en pasar fué Pelayo; el hijo de Neápolis en brillante forma, acompañado por su palafrenero, cruzó airoso, con el ojo vivo, bien cañidas sus cañas y hermoso en su conjunto.

En seguida desfilaba Floreal, con su estampa seductora, llevado con inteligente picardía á una forma sobresaliente, alegre su mirada y airoso su andar.

Cuando Pelayo y Floreal estuvieron frente á las tribunas populares se les aclamó.

Nebulosa estaba en todo su apogeo, admirándose las líneas bien marcadas de entrenamiento, lo mismo que las de Ben d'Or.

Inmediatamente las ventanillas se vieron muy animadas; desde el primer apunte se vió que la inmensa mayoría prefería á Pelayo.

Cerradas las cotizaciones la p[illegible] mar[illegible] las siguientes cifras:

Floreal	0.292
Pelayo	24.774
Ben d'Or	1.824
Nebulosa	2.362

El momento decisivo llegaba; los cuatro animales se encontraban parados frente á las cintas del *Starting Gate*, delante de las tribunas de los diez mil espectadores silenciosos, que esperaban que el señor Hoevel los lanzara en carrera hacia la meta de la victoria.

El señor Hoevel apretó el botón eléctrico del *starting*; las cintas volaron hacia arriba y los cuatro campeones picaron juntos.

A los cincuenta metros Ben d'Or pasaba á la cabeza y dificultó un poco á Pelayo, cruzando al lado interior.

Apenas doblaron el primer recodo del lado del viaducto, R. Sánchez llamó á Pelayo al puesto de honor y entonces Floreal se empleaba para no dejarlo tomar vuelo, no darle aire y obligarlo á que empleara todos sus medios de locomoción.

Esa táctica de Fernández era la única que le podía dar resultado para aprovechar el menor desfallecimiento del delantero.

Como viera Sánchez que podía haber un peligro en correr firme cupero á malcornar su cabalgadura, con intenciones, seguramente, de dejar pasar á Floreal, pero le faltaba decisión y cuando Floreal se le ponía al pescuezo volvía á desprenderse hasta sacar á su rival cerca de un cuerpo.

Era raro el efecto que producía la forma de llevar á Pelayo, mientras que se veía claramente que Floreal iba dispuesto á todo, á vencer ó á morir en buena ley como lo hacen los valientes.

La manera de desarrollarse la prueba podía ser más interesante para los millares de ojos que no perdían una pisada de los dos bravos campeones.

Durante todo el tiro derecho del lado de las caballerizas Pelayo iba con la cabeza en alto, en ciertos momentos malcornado, y Floreal siempre á medio cuerpo.

Entraban al penúltimo recodo y entonces Pelayo tiró á desprenderse de Floreal; el *jockey* de éste lo exigió más, sin perder su posición, y en ese instante la emoción dominó las tribunas y un entusiasmo nervioso se sentía en todas partes y los gritos se perdían en el espacio. Ninguno quería manifestarse por temor de sufrir un desencanto.

Ben d'Or y Nebulosa seguían á respetable distancia á los titanes, que se mantenían firmes en la lucha.

La carrera entraba en el momento álgido: entre los dos recodos Floreal iba estirado y sin poder pasar á Pelayo, y ahí fué donde se le diera el primer latigazo.

Sus partidarios no perdían las esperanzas; sabían muy bien que el hijo de Kendal no se entregaría así y que había de luchar hasta el final.

Un vocerío entusiasta saludó la entrada de Pelayo y Floreal á la recta.

Las aclamaciones al hijo de Neápolis llenaban el local, pues se apercibía que Floreal era castigado con energía y que Pelayo continuaba conservando ventaja sin que su jockey lo castigara.

Ben d'Or cedía y Nebulosa iniciaba un ataque no muy impetuoso.

Cuando Pelayo y Floreal cruzaban la tribuna popular en forma vertiginosa, delirante entusiasmo dominaba al público.

Floreal hacía esfuerzos inauditos para llegar al nivel de Pelayo y éste continuaba ostentando su superioridad, castigado por dos veces y salpicado con el látigo luego.

El supremo esfuerzo se exigió á Floreal y éste respondió, pero tuvo que estrellarse contra el formidable enemigo que salía victorioso por por más de medio cuerpo. Nebulosa, á poco más de un cuerpo de Floreal.

Gritos de entusiasmo y palmoteos nerviosos saludaron la vuelta de Pelayo al pesaje.

El tiempo empleado para recorrer la distancia no tiene nada de notable, lo que no tiene mayor importancia, porque se puede calcular que en los primeros cien metros, corridos despacio, se perdieron dos segundos.

El triunfo de Pelayo viene á desautorar que fué injusta su derrota en el Gran Premio Nacional y que hoy nadie dudará de su superioridad sobre Floreal, á quien ha batido en toda forma.

Gloria á los dos.

Ramón Sánchez ha conducido mal á Pelayo; ha expuesto la carrera; no lo dejó emplear, llevándolo á tirones; debió dejarlo correr parejo.

General Plumer ó el tuerto Plumer ó General Plumero, como algunos le llaman en el hipódromo, conquistó ayer una nueva victoria ó sea su tercera carrera ganada en espacio de ocho días. ¡Vaya un tuerto!

Era la prueba de velocidad sobre 1.300 metros y ¡cosas de la vida! el tuerto Plumer con todo el prestigio de sus recientes triunfos fué abandonado en las cotizaciones.

Como un balazo salió Ferneet en la punta y General Plumer se colocó seguido á una distancia prudencial y Marte se apareó á éste.

Antes del último recodo se veía que Plumer dominaría á Fernet y, no obstante haberlo dado la vuelta abierta, en la mitad de la recta estaba ya dueño y señor de la carrera.

Favonian atacó al final y se aproximó mucho á Fernet, que ocupó el segundo lugar.

El General de Mr. Bret recorrió los 1.300 metros en el soberbio tiempo de 1'19 1/5 y si la memoria no nos engaña creemos que es el mejor tiempo conocido en esa distancia.

Fray Mocho y Pretendiente partieron favoritos en la última prueba del programa, sobre 2.200 metros.

Gran Capitán, siguiendo su costumbre, tomó resueltamente la delantera y así siguió hasta la tribuna popular, donde Pretendiente lo alcanzó para ganarlo fácil; 3o. Prince, á una cabeza de Gran Capitán.

Resumen:

Premio "Hipódromo Nacional", 1.200 metros—1o. Segura, por Simonaido y Corina, 54 kilos, R. Sánchez; 2o. Victoire, 54; 3o. Vihuela, 54.

No placé: Guezzurra, La Niñita, Odalisca, La Després (4o.), Reconquista, Picaresca.

Sport: $ 3.10; á placé, 2.30; Victoire, 2.65; Vihuela, 2.30.

Tiempo: 1'14 2/5".

Ganado por dos cuerpos y medio.

Premio "Hipódromo Independencia", 1.200 metros—1o. Buchardo, por Orange y Borrasca, 54 kilos, F. García; 2o. Flying Boy, 54; 3o. Señorial, 54.

No placé: Balzac, Nelusco, Loubet (4o.), Torino.

Sport: $ 6.05; á placé, 3.30; Flying Boy, 3.60.

Tiempo: 1'15 1/2".

Ganado por un cuerpo.

Premio "Hipódromo Andino", 1.500 metros—1o. Chinchorro, por Stiletto y Rara, 54 kilos, R. Sánchez; 2o. Index, 54; 3o. Los Molles, 54.

No placé: Alsina (quedó parado), Recambole, López (4o.), Sarao, Cirlo, Jefe.

Sport: $ 10.65; á placé, 2.60; Index, 2.45; Los Molles, 3.25.

Tiempo: 1'20 4/5".

Ganado por un cuerpo.

Premio "Hipódromo General Paz", 2.000 metros—1o. Quimbo, por Coquimbo y Lioness, 50 kilos, C. Buston; 2o. Rolando, 57; 3o. Ohé, 45.

No placé: Montrose, Ensueño (se desbocó), Portefilo, Cow Boy, Prefecto (4o.), Diane de Fradier, Lady Mary, Robin Adair, Desquite, Palafox.

Sport: $ 6.00; á placé, 3.70; Rolando, 5; Ohé, 5.45.

Tiempo: 2'6 1/5".

Ganado por media cabeza.

Premio "Hipódromo Argentino", 2.200 metros—1o. Pelayo, por Neápolis y Pitanga, 56 kilos, R. Sánchez; 2o. Floreal, 56; 3o. Nebulosa, 54.

Ganado por media cabeza.

Sport: $ 2.45.

Tiempo: 2'20 3/5".

Ganado por medio cuerpo.

Premio "Marolas", 1.300 metros—1o. General Plumer, por Amianto y Agnes Hilda, 47 kilos, A. Irusta; 2o. Fernet, 55; 3o. Favonian, 42.

No placé: Marte, Alisa, Brioche (4o.), Haya, Peregrino, Eunice.

Sport: 10.05; á placé, 5.60; Fernet, 3.60; Favonian, 10.65.

Tiempo: 1'19 1/5".

Ganado por dos cuerpos.

Premio "Vida del Mar", 2.200 metros—1o. Pretendiente, por Sargento y Primavera, 58 kilos, E. Rodríguez; 2o. Gran Capitán, 47; 3o. Prince, 57.

No placé: Fray Mocho (4o.), Criniére, Pillete, Leyenda.

Sport: $ 0.80; á placé, 5.95; Gran Capitán, 7.35.

Tiempo: 2'21 2/5".

Ganado por un cuerpo y medio.

VARIAS NOTICIAS

Con su brillante triunfo de ayer, el haber de Pelayo asciende á $ 157.624 m/n.

—No es seguro que Pelayo ni su vencido Floreal disputen el domingo próximo el clásico "San Martín", sobre 2.000 metros y ambos con 60 kilos.

El 1o de Julio, el hijo de Kendal recibiendo tres kilos de Pelayo, disputará á éste el clásico "Libertad", sobre 2.300 metros.

—Entre ganador y placé, ayer se expendieron 871.758 boletas.

—Al disputar la 4a. carrera se mancó gravemente el caballo Ensueño. Como el hijo de Gay Hermit no podía caminar, se le llevó á su stud en la ambulancia del Jockey Club.

—*Entusiasmo* de los ganadores en la reunión de ayer:

Santiago Urrutia, de Segura; Ambrosio Illhen, de Buchardo; Ireneo Churry, de Chinchorro; Eduardo Martínez, de Quimbo; Emilio Coll, de Pelayo; Mr. Josías Brett, de General Plumer; Alejo Sánchez, de Pretendiente.

—Procedencia de los vencedores:

Segura y General Plumer, haras El Dorado; Buchardo, haras El Moro; Chinchorro, haras Ojo de Agua; Quimbo, señor Juan Shaw; Pelayo, haras Las Ortigas; Pretendiente, haras Pridonero.

—Sumas ganadas hasta la fecha por los vencedores:

Pretendiente, $ 40.000; General Plumer, 21.400; Quimbo, 16.200; Chinchorro, 7.100; Buchardo, 6.000; Segura, 5.000.

—El tiempo marcado ayer por el tuerto General Plumer, es uno de los mejores conocidos sobre tal distancia.

A este puede agregarse la desavellora con que ganó.

Más que clase, el hijo de Amianto tiene un estado insuperable.

HIPÓDROMO LA PLATA

Resultado de las carreras de ayer:

Premio "Administración", 1.000 metros—1o. Ayudante, 60 kilos, J. Arismendi; 2o. Retiro 46, 3o. Necio 53.

No placé: Holando, Dionisio, Monigote, Tanquero y Nenoches.

Sport: del 1o. $ 6.70 y 3.10; del 2o. 3.20; del 3o. 10.10.

Premio "Compañía de Gas", 1.200 metros—1o. Lalaito, 60 kilos, J. Arismendi; 2o. Pedragoso, 3o. Revanche.

No placé: Estorbina y Estela.

Sport: del 1o. $ 3.60 y 2.10; del 2o. 3.00.

Premio "Iniciación", 1.100 metros—1o. Declaración, 52 kilos, M. Trieschrig; 2o. Providencia 55, 3o. Atalanta 52.

No placé: Satanás, Leo, Esparta y Silver King.

Sport: del 1o. $ 27.90 y 8.00; del 2o. 4.10.

Premio "La Protectora", 1.600 metros—1o. Sarita, 56 kilos, P. Basterrica; 2o. Lado 55, 3o. Marco Capac 55.

No placé: Preferida y Santa Elia.

Sport: del 1o. $ 11.70 y 4.40; del 2o. 3.70.

Premio "Aguda", 1.200 metros—1os. Revancha, 54 kilos, J. Arismendi, y Ayudante 50, A. Sayavedra; 3o. Sipepa 47.

No placé: Pimiento, Game, Cautivo, Revelación, Guilapiré y Dionisio.

Sport: de Revancha $ 5.80 y 3.30; de Ayudante $ 6 y 4; de Sipepa 3.20.

Premio "Socorro", 1.300 metros—1o. Nimbo, 42 kilos, E. Burgos; 2o. Lalaito 47, 3o. Argentino 52.

No placé: Hermoso, Saturno, Cabo 4o.

Sport: del 1o. $ 12.40 y 4.00; del 2o. 3.30.

Premio "Filantropía", 1.400 metros—1o. Catamarca, 57 kilos, C. Suárez; 2os. Aramisel 55 y Polo 52.

No placé: Floramosca, Loreto y Júpiter.

Sport: del 1o. $ 6.30 y 3.60; del 2o. 4.30; del 3o. 2.90.

CARRERAS EN EL ROSARIO

EL CLÁSICO "CORRIENTES"—¡Simbad!

(Por telégrafo)

Numerosísima concurrencia asistió esta tarde al Hipódromo Independencia, atraída por el interesante premio clásico que daba tono al programa, y por conocer el resultado del duelo Pelayo-Floreal que, aquí los rosarinos, han comentado y discutido apasionadamente su probable resultado; el triunfo del popular pensionista de la escuela Lagrange produjo en esta delirante entusiasmo.

El clásico "Correntes" fué el actual crack de los hipódromo: Simbad, que ganó la carrera al galope dispensando seis kilos á Aqueronte que entró segundo, y trece kilos á Alarcón que escoltó á ambos.

La prueba de productos perdedores fué ganada por Lyba, hija de Blue Boat y Lycoris, propia hermana de Libro.

La nota de la reunión fué la *rentrée* del vencido Urumday, hijo de Buenos Aires y Dámasa, héroe de infinidad de batallas en los hipódromos de San; defendiendo los colores de la escuela Italia en 1901, hizo suyos los clásicos "Nococheo", "Jockey Club" y "Buenos Aires".

Urunday estaba en el haras La Celina, y puesto días atrás en *training* se le hizo dispuitar hoy un *handicap* sobre la milla: el noble caballo, cargado de laureles, sucumbió á corta distancia de un vencedora que recibía de él nueve kilos y mayor estado de preparación.

Resultados generales:

Premio "Stud Gambetta", 1.000 metros—1o. Quite More, 58 kilos, del stud Florida (jockey Guillermo Winns), $ 6.10 y 3.10; 2o. Mono 57, 2.15. Tiempo: 1'5".

Premio "Stud Pálpito", 1.300 metros—1o. Simove 56 kilos, por Simonaide y Amalia, del stud Belgrano (jockey Santiago Gómez), pesos 3.05 y 3.10; 2o. Bandolero 55, 13.40; 3o. Washington 56, 4.50. Tiempo: 1'22".

Premio "Stud Aguirre", 1.200 metros — 1o. Cacé 58 kilos, por Simonaide y Gramilla, del stud Kemmis (Enrique Rodrigues), $ 5.35 y 2.60; 2o. Linquet 52, 4.50; 3o. Industria 49, 4.50. Tiempo: 1'14 4/5".

Premio clásico "Corrientes", 2.000 metros—1o. Simbad 62 kilos, por Gay Hermit y Bandana, del stud Kemmis (Luis González), pesos 2.85 y 2.05; 2o. Aqueronte 58, 2.95; 3o. Alarcón 49. Tiempo: 2'9 3/5".

Premio "Stud Selina", 1.100 metros—1o. Lyba, 52 kilos, por Blue Boat y Lycoris, del stud Belgrano, (Santiago Gómez), $ 18 y 6.80; 2o. Bantaine 52, 6.20. Tiempo: 1'9 3/5".

Premio "Stud Defensa", 1.000 metros—1o. Tebas 52 kilos, por Exmoor y Rose d'Or, del stud San Lorenzo, (J. Olivera), $ 8.10 y 3.80; 2o. Urunday 61, 3.80. Tiempo: 1'4 3".

Procedencia de los ganadores: Simove y Czar, haras El Dorado; Simbad, haras Ojo de Agua; Lyba, haras Culchín; Tebas, haras Reyles.

EL GRAND PRIX

DERROTA DE LOS CAMPEONES FRANCESES

¡Spearmint!

(Por telégrafo)

Disputóse hoy en Longchamps la tradicional carrera, la mejor dotada del turf francés. Desde su institución, nunca como este año ha asistido mayor concurrencia, notándose la presencia de miles de forasteros, sobre todo ingleses atraídos por la presencia en la pista del campeón de sus haras (Spearmint), ganador en días anteriores del Derby de Epsom.

En la sección telegráfica nuestros lectores encontrarán detalles de la fiesta hípica de ayer.

El resultado no ha sido otro que la derrota de los caballos franceses, motivo por el cual los diarios de la noche, al hacer reminiscencias sobre el Gran Premio recordaban los triunfos de los ingleses con Paradox y Minting en 1883 y 1895.

Escoltó al vencedor la yegua francesa Brisacier, hija de Flying Fox; 3o. Storn.

La fotografía del héroe del Grand Prix la conocen los lectores de LA PRENSA por haberse publicado cuando triunfó en el Derby. En dicha ocasión dimos sus antecedentes genealógicos y otros detalles.

He aquí sus *performances*:

Spearmint había ganado el año anterior el "Tenth year of grants Foal", 1.040 metros, 835 libras. 1o. Spearmint, 2o. Succory, 3o. potranca por Ayrshire y Miss d'Or, 7 no placé. Ganada por una cabeza.

Luego ocupó el segundo puesto á tres cuerpos, en el "Champion Breeder's Rienal Foal Stakes", 1.000 metros, 955 libras. 1o. Black Arrow 9|5, 2o. Spearmint 9|2, 3o. C. por Rightaway y Cydaria; 5 no placé.

Y por último en el mes de Noviembre, en Newmarket, llegó cuarto en el "Richmond Nursery Heap", 1.200 metros, 485 libras. 1o. Farasi 7|11, por Desmond y Molly Morgan; 2o. Queen Camilla 8|2, 3o. Chiltern 7|2, 4o. Spearmint; 9 no placé. Tiempo, 1'17". Una cabeza tres cuartos de cuerpo.

"Derby Stakes", 6.500 libras, 2.400 metros. 1o. Spearmint (Maher), por Carbine y Maid of the Mint; 2o. Picton, por Orvieto y Hecuba; 3o. Troutbeck, por Ladas y Rydal Mount; 4o. Radium, por Ben d'Or y Taisa; 5o. Maiva, por Marco y Harem.

Es de hacer notar que Spearmint batió el record de tiempos producidos en el Derby de Epsom.

CARRERAS EN MONTEVIDEO

(Por telégrafo)

Esta tarde se efectuó en Maroñas la reunión suspendida el domingo anterior: el programa se componía de seis pruebas ordinarias y sin ningún premio clásico que lo diera realce.

El caballo Vendaval del stud Normandesa, á cargo del conocido jockey Edoardo Bichart (excompiera aprendiz de varios diarios), dió doblete ganando un premio "Brinate" y la carrera de fondo.

Resultados generales:

Premio "Remate", 1.400 metros—1o. Vendaval 51 kilos por Joaquil y Lucila, del stud Normandesa, $ 14.77 y 4.12; 2o. Gacetilla 51, 3.09; 3o. Pakir 51, 11.08.

Tiempo: 1'27 2/5".

Premio "Socorro", 1.300 metros—1o. Patrician 57 kilos, por *Offenbach* é Idealista, del stud Los Pleiades, $ 6.88 y 3.23; 2o. Bonnie Boy 50, 4.70.

Tiempo: 1'13".

Premio "Pilatos", 1.600 metros—1o. Worth 53 kilos, por Saint Mirin y Modiste, del stud Imperio, $ 8.95 y 2.90; 2o. Chulo 55, 2.28; 3o. Zampa 49, 3.10.

Tiempo: 1'54".

Premio "Proceloso", 1.400 metros—1o. Pista 52 kilos, por Bridoone y Rosemary, del stud Fraternidad, $ 8.02 y 3.80; 2o. Queenie 49, 3.40.

—Tiempo: 1'27".

Premio "Infanta", 1.300 metros—1o. Duque de Alba 56 kilos, por Bridoone y Warrego, del stud Nico Pérez, $ 12.52 y 7.02; 2o. Coronel 60, 6.37.

Tiempo: 1'33 1/5".

Premio "Iguazú", 2.000 metros—1o. Vendaval 47 kilos, por Joaquil y Lucila, del stud Normandesa, $ 7.50 y 4.78; 2o. Chulo 60, 8

1865—Combate del Riachuelo—Una escuadra brasilera, compuesta de nueve grandes vapores de guerra, que se hallaba estacionada en el Riachuelo, inmediato á Corrientes, es atacada por una escuadrilla paraguaya de ocho buques pequeños; siete de ellos mercantes y uno de guerra, el "Tacuarí", donde se hallaba el capitán Meza, jefe de la expedición. El combate fué reñido y sangriento, intentando los paraguayos tomar al abordaje los buques brasileños, lo que no pudieron conseguir. Sin embargo, un grupo de veinte paraguayos logró salir á un vapor brasilero, haciéndose dueño del buque. Los paraguayos arriaron la bandera del imperio, pero tuvieron que abandonar la presa ante los fuegos de dos vapores que llegaron en socorro del buque apresado. El Brasil se otorgó el triunfo en este combate, y los paraguayos probaron que eran tan valientes marinos como bravos en tierra firme.

INFORMACIONES ÚTILES

VARIAS

A un director de escuela pública que gana 325 $ mensuales y que tiene 25 años de servicios, le corresponde, siempre que cumpla las prescripciones de la ley de la materia, una jubilación extraordinaria equivalente al 2.40 ojo de su sueldo multiplicado por los años de servicios ó sea 195 pesos.

—A un empleado, cuyo sueldo es de cien pesos, que se jubila por razones de enfermedad á los veinte años de servicios, le corresponden 48 pesos mensuales.

BOLETÍN DEL DÍA

Servicio general de correspondencia

Se distribuirá correspondencia: mañana, de Nueva York, en los vapores "Beatrice", "Norman Prince" y "Canova", con fechas hasta el 12 y el 15 de Mayo; el 14, de Europa y Brasil, en el "Perseo", con fechas hasta el 25 de Mayo; del Pacífico, en el "Oropesa", con fechas hasta el 2 de Junio, y el 15, de Europa, en el "Siena", con fechas hasta el 26 de Mayo.

Se despachará correspondencia: mañana, á las 3 p. m., para Brasil y Europa, en el "Oropesa", el 13, á las 9 a. m., para Brasil, Canarias y Europa, en el "Brasile", y á la 1 p. m., para los puertos del Sur del Brasil hasta Río de Janeiro, en el "Orión", y el 15, á la 1 p. m., para Brasil, Madeira y Europa, en el "Armgón".

Masonería

Esta noche iniciará á profanos la logia Unión Americana, en su local, Belgrano 551.

—Idéntica ceremonia efectuará también esta noche, la logia Nicolás Levalle, en la calle Junín 1250.

Partido Blanco uruguayo

El lunes próximo los afiliados á este partido celebrarán una reunión en un local provisional, Santa Fe 3857, á las 8.30 p. m., para tratar asuntos de importancia y al mismo tiempo oir la relación que dará un delegado de la misión que se le ha confiado en Montevideo.

Exoneración de patente

La misión de San Francisco de Laishi, establecida en el territorio nacional de Formosa, ha obtenido que se le exima del pago de la patente al vaporcito "El Misionero" y á la balandra "San Francisco de Laishi", de su propiedad.

COMERCIO É INDUSTRIA

RESUMEN DE LA SEMANA

La semana comercial ha sido de negocios poco importantes, como acontece todos los años en igual mes, considerado de expectativa para calcular las probabilidades de movimiento en el año inmediato.

Para los frigoríficos argentinos es indicio de mayores negocios la campaña que, con rara energía, ha iniciado el presidente de Norte América, combatiendo las adulteraciones nocivas á la salud en las carnes conservadas, que se preparan en Chicago. Rechazadas éstas en los mercados europeos, seguro que habrá mayor demanda de carnes congeladas de este país, y que, por consecuencia, será más importante la exportación anual de ellas.

Se ha iniciado por la Cámara de Cereales la modificación viciosa de hacer los contratos, precio á fijar, lo que es completamente aleatorio. El convenio se ha firmado por los representantes de 10 casas exportadoras de esta plaza y 2 de la de Rosario, con obligación de cumplirlo desde el 15 del mes corriente hasta el 31 de Diciembre de 1907. Los contratos, precio fijar, prodúe an muchas reclamaciones, porque las casas exportadoras intercambian precios en el mercado para producir baja en los días señalados á la fijación de precios. Se teme que la innovación no sea duradera, por existir lucha verdadera de intereses, entre el agricultor que necesita fondos anticipados para los trabajos agrícolas, y los exportadores, que al proporcionarlos, pretenden asegurar la compra de cereales en buenas condiciones.

En la primera quincena de Julio se abrirá el Banco Germánico, que se funda con la cooperación de varios Bancos alemanes. Por cuenta de su capital importó en la semana la cantidad de libras esterlinas 100.000, que cambió en la Caja de Conversión por moneda nacional. Al iniciar sus operaciones quedará establecida la competencia natural con los demás bancos de la plaza, de lo que resultará forzosamente gran ventaja para el comercio en los negocios de descuentos y cambios.

Feliz cambio comercial, de lo que resulta flojedad en los tipos. Los últimos negocios de la semana se hicieron á 90 días, á 48 1/8 sobre Londres, y de 5.03 1/2 á 5.04 sobre París. Los Bancos giraron á 90 días, á 47 15/16 sobre Londres, y á 5.02 sobre París.

Sigue la buena demanda para los descuentos y la firmeza en la tasa bancaria, que es siempre de 8 ojo al año en los pagarés de comercio, y de 6 ojo en las letras.

Fueron retirados en la semana de la Caja de Conversión $ 167.228.27 oro, por lo cual quedaron de existencia el sábado $ 108.000.397.68.

Se hicieron en la semana pocos negocios de fletes, con flojedad en los tipos, por falta de interés de parte de la exportación, para vapores enteros. El flete corriente es, por vapor de 3.500 toneladas, ítem, del Rosario, á San Vicente, Canarias, 12 chelines. En parciales hay movimiento limitado: se pagan 10 francos de Buenos Aires para el Mediterráneo, y 8 1/2 para el puerto de Amberes.

La Bolsa tuvo en la semana bastante animación y firmeza en los precios de varios valores. Al terminar resultaron las siguientes diferencias: el 5 ojo argentino bajó 60 centavos; el empréstito municipal de 1907 subió 80 centavos el 6 ojo de Buenos Aires, primera serie, subió 60 centavos, y la segunda serie bajó 50 centavos; la deuda consolidada de Santa Fe de 1893 subió un punto; los títulos del puerto de Santa Fe bajaron 1 1/2 punto; las cédulas nacionales C bajaron 50 centavos; la serie G subió un punto, y la H subió 50 centavos; las provinciales de 5 ojo bajaron 20 centavos; las acciones de la compañía de Electricidad de la provincia de Buenos Aires subieron 3 puntos; las de la Inmobiliaria subieron 4 puntos; las de la Edificadora bajaron 4 puntos; las del mercado General de Hacienda subieron 3 puntos; las del puerto de San Nicolás subieron 11 1/2 puntos; las de Buthpen subieron un punto; las de Catalinas subieron 40 centavos; las de La Blanca bajaron un punto; las de Matte Grosso bajaron 30 centavos; las de los muelles y depósitos de La Plata subieron 3.50, y las de Orosmayo subieron 50 centavos.

LA SEMANA AGRÍCOLA Y GANADERA

Mercado de lanas — Cereales—Ganados—Exportación de cereales—Cueros y pieles—Diferentes productos.

Las transacciones en lanas han sido insignificantes durante la semana, pues se redujeron á pequeñas partidas, en su mayor parte de menos de cuatro mil kilogramos.

La mayoría de la existencia que hay en los depósitos del Mercado Central se compone de textiles oscuros, terrosos ó arenosos, ásperos, gruesos y procedentes de pastos fuertes. Por ellos no hay interés.

Han entrado en estos días algunos fardecitos de lana de segunda esquila, los cuales se vendieron con facilidad, á causa de haber interesados por ellos. En la venta de una pequeña partida, clasificada como especial, se obtuvo $ 14.10 los 10 kilos. Este precio fué considerado como el más alto de la semana. En otras ventas se pagó por este producto entre 8.70 y 10 pesos.

MERCADO DE CEREALES

Los molineros y la exportación operaron con interés en trigos de pan barietta. Dijo bien que las clases especiales se colocaron en el mercado de consumo (Once) hasta $ 6.70 los 100 kilogramos.

El consumo interno demostró demanda por los trigos de pan francés y tuseln, habiéndose realizado la generalidad de los lotes ofrecidos á la venta.

Los lotes inferiores y defectuosos no colocaron con dificultad, debido á los pocos compradores que hubo para los mismos.

Los precios del trigo candeal estuvieron sostenidos, á causa de la demanda que demostraron los fideeros. Por los trigos de lotes excepcionales, como para semilla, se obtuvo entre 15 y 14 pesos los 100 kilogramos.

En los precios del maíz amarillo no se han producido alteraciones habiéndose realizado con relativa facilidad dentro de los que detallamos en su sitio respectivo.

Han continuado entrando al mercado grandes cantidades de maíz viejo, colocándose el maquinado, sin polvillo, ni gorgojos, á razón de pesos 4.50 los 100 kilogramos. Los lotes de maíces picados, con polvillo y gorgojos, se colocaron en el Once desde 3 á 3.70 pesos.

El consumo interno ha demostrado mayor demanda por el maíz morocho. Sus precios han experimentado una mejora, debido, por una parte, á la demanda que apuntamos y, por otra, á que los arribos fueron de poca importancia, y en su generalidad de producto defectuoso. Las partidas especiales, como para siembra, se colocaron á $ 5.20

La exportación pagó por el mismo cereal, puesto en vagones en dársena, $ 4.80.

Los negocios en semilla de alfalfa han estado animados, á causa del mayor número de compradores. La semilla cosechada en el país, especial, se realizó entre 4.10 y 4.20 pesos, puesta en el Once ó en los depósitos particulares.

Las entradas de pasto (alfalfa) han superado á las necesidades del consumo interno, habiendo declinado los precios por esta causa. Se nota demanda por las partidas especiales, y como el producto que se ofrece en estas condiciones es escaso, los precios pueden conceptuarse actualmente como nominales. Varios lotes se realizaron entre $ 6 y $ 6.80.

En los arribos de la avena blanca no hubo cambios, realizándose con relativa facilidad el consumo de consumo dentro de los que detallamos en nuestra reseña.

por los distintos ferrocarriles, 220.745 bolsas de trigo; 55.347 de maíz; 18.947 de lino; 2.361 de nabo; 12.555 de avena; 1.823 de cebada; 2.737 de alpiste; 2.702 de harina; 300 de afrechillo; 620 Rey Grass; 250 de alfalfa; 99 de porotos; 12.907 fardos pasto y 855 ptadas de paja.

Las diferentes clases de cereales, oleaginosas y forrajes se cotizaron durante la semana en el mercado del Once á los siguientes precios:

Clases	Trigo de pan (barletta)	Trigo de pan (varias clases)
Superiores	6.20 á 6.40	6.60 á 6.70
Buenas	5.70 á 6.00	5.60 á 5.80
Regulares	5.30 á 5.50	5.10 á 5.30
Inferiores	5.10 á 5.20	4.90 á 5.00

Clases	Trigo candeal	Lino	Centeno
Superiores	10.30 á 10.70	10.10 á 10.30	5.85 á 6.00
Buenas	9.80 á 10.20	9.60 á 9.90	5.55 á 5.75
Regulares	9.30 á 9.50	9.00 á 9.30	5.20 á 5.40
Inferiores	9.00 á 9.10	8.80 á 8.90	4.95 á 5.10

Clases	Maíz amarillo	Avena	Cebada
Superiores	4.30 á 4.40	5.30 á 5.50	5.80 á 6.00
Buenas	4.10 á 4.25	4.80 á 5.10	5.30 á 5.60
Regulares	3.85 á 4.00	4.20 á 4.50	4.70 á 5.00
Inferiores	3.70 á 3.80	3.80 á 4.00	4.30 á 4.50

Clases	Pasto (alfalfa)	Alpiste	Pasto (mezcla)
Superiores	49 á 51	7.20 á 7.50	32 á 34
Buenas	42 á 45	6.60 á 7.00	27 á 30
Regulares	33 á 30	5.90 á 6.30	21 á 24
Inferiores	27 á 29	5.40 á 5.70	17 á 19

DIFERENTES PRODUCTOS

El sebo, estilo de embarque, en pipas y bordalesas, se cotizó durante la semana entre 2.90 y 3 pesos los 10 kilos; el envasado en cascos chicos tarros y panzas, entre 2.50 y 2.70, y el en rama, limpio, entre 1.60 y 1.90.

Las olumas de avestruz, cuchas, superiores, con buena felpa y poco chico, se cotizaron entre 2.50 y 3 pesos el kilo; las atadas, con poco martillo, entre 5.50 y 7, y las con mucho martillo, entre 3 y 4.

Las colas atadas, con cría atado, obtuvieron de 15 á 20 pesos los 10 kilos, y las sueltas, con cría suelta, entre 12.50 y 14.

Los buenos de campo, limpios, se colocaron desde 20 á 25 pesos los 7.000 kilogramos, y los sucios y rotos, desde 10 á 13.

Los pieles de cabras obtuvieron de 12 á 13 pesos los 10 kilos; las de cabritos, de 1.50 á 1.80 docena; y las de zorros, de 40 á 60 centavos cada una.

Los cueros de lobos marinos, según tamaño, se cotizaron entre 4 y 6 pesos cada uno; los de carpinchos, grandes, de 2.50 á 3.50, y los de quitanguos de mamacos, de 20 á 25.

Los demás productos pecuarios y de la casa no han sufrido variaciones dignas de mención en sus precios.

EXPORTACIÓN DE TRIGO, MAÍZ Y LINO

Se han exportado durante la semana, con los destinos que á continuación se expresan, 50.726 toneladas de trigo, 85.079 de maíz y 6.769 de lino.

Destinos	Trigo	Maíz	Lino
A Orderes	27.218	60.713	2.775
A Reino Unido	15.599	6.038	2.825
A Continente	7.467	28.007	2.000
A Brasil	6.357	239	5
A varios	104	—	—
Totales	56.726	85.079	6.769

MERCADO DE GANADOS

En los precios del ganado lanar se ha producido una pequeña mejora, debido á la activa demanda que hubo y á que las entradas no fueron abundantes. Se notó interés por los animales gordos y especiales. Por los capones de lotes excepcionales se obtuvo hasta $ 12, y por las ovejas hasta $ 10.50.

Los capones de cruza Lincoln, para frigorífico, especiales, se cotizaron entre 11 y 11.50 pesos cada uno; los gordos, entre 9.70 y 10.50; y los de regular gordura, entre 8.70 y 9.20.

Las ovejas Rambouillet, especiales, se colocaron entre 7.30 y 8.20 pesos cada una; las gordas, entre 6.80 y 7.70, y las de regular gordura, entre 5.50 y 6.20.

Los capones Rambouillet, para frigorífico, especiales, se cotizaron entre 9.50 y 10 pesos cada uno; los gordos, entre 8.70 y 9.50, y los para mestizaje é invernada, entre 4.70 y 5.70.

Las entradas de ganado vacuno han necesitado regular importancia durante la semana. Los precios estuvieron flojos, excepto para los novillitos en condiciones de frigorífico, por ser muy escasos los arribos de esta clase de ganado.

Las diferentes clases de animales vacunos mestizos se cotizaron durante la semana á los siguientes precios:

Clases	Bueyes	Novillos	Vacas
Especiales	87 á 90	85 á 90	72 á 75
Gordas	79 á 82	78 á 85	62 á 66
Carne gorda	67 á 75	68 á 72	49 á 56
Buena carne	57 á 62	60 á 67	37 á 43
Flacas	50 á 53	46 á 48	30 á 33

Los terneros, especiales, se cotizaron entre 30 y 32 pesos cada uno; los gordos, entre 24 y 27; los de regular gordura, entre 17 y 20; los magros, entre 12 y 14, y los mamones, entre 6 y 10.

Las vaquillonas criollas, gordas, obtuvieron de 30 á 32 $ cada una; las de carne gorda, de 25 á 28; las de buena carne, de 1 á 22, y las flacas, de 15 á 17.

CUEROS Y PIELES

En los primeros días de la semana los cueros vacunos se cotizaron á precios sostenidos, contribuyendo á ello la escasez de las entradas. Este estado no fué duradero, pues la mayor parte de los compradores dejaron de hacer negocios. Esto produjo cierta flojedad en las cotizaciones. No obstante lo apuntado no se han producido alteraciones en los precios, con relación á los que rigieron durante la semana anterior.

En el mercado de pieles lanares no se han producido cambios de importancia. Se notó activa demanda por los lotes superiores, especiales y excepcionales.

Las diferentes clases de pieles lanares de campo, de estación, para el consumo, de cruza Lincoln fina, mediana y gruesa, se cotizaron durante la semana á los siguientes precios:

PROCEDENCIAS

Clases	Sur y Suroeste	Oeste	Norte
Especiales	1.11 á 1.12	1.03 á 1.09	1.06 á 1.07
Superiores	1.06 á 1.10	1.05 á 1.07	1.03 á 1.05
Buenas	1.02 á 1.06	0.99 á 1.03	0.97 á 1.01
Regulares	0.98 á 1.00	0.95 á 0.97	0.93 á 0.95
Inferiores	0.96 á 0.97	0.93 á 0.94	0.91 á 0.92

VALOR DE LA PROPIEDAD

BOMAN BRAVO Y CÍA.

Casa Buen Orden 1326 á 1380, de 17.30 metros de frente por 45.03 de fondo, superficie 783.07 m|c.; venta por orden judicial, en pesos 100.000, que equivalen á $ 138.04 el m|c. Comprador, señor Lorenzo Lazcano.

Casa Salguero 2085 á 2087, de 17.32 metros de frente por 35.03 de fondo, superficie 606.72 metros cuadrados, en $ 80.000, que corresponde á $ 86.28 el m|c. Comprador, señor Nestor French (en comisión).

Casa Paseo de Julio 2280, de 8.66 metros de frente por 55.08 de fondo, superficie 477 m|c., en $ 28.110, que equivale á $ 58.90 el m|c. Comprador, señor Fernando Valiena.

Casa Paseo de Julio 2282, de 8.66 metros de frente por 53.16 de fondo, superficie 460.28 m|c., en $ 18.000, que corresponde á $ 41.27 el m|c. Comprador, señor Ernesto Ruiz.

Casa Cevallos 1088, de 7.79 metros de frente por 33.47 de fondo, superficie 260.87 m|c., en $ 15.000, que equivale á $ 58.05 el m|c. Comprador, señor Camilo Torres.

Casa Cevallos 938, de 7.62 metros de frente por 15.15 de fondo, superficie 315.44 m|c.; venta por orden judicial, en $ 11.550, que equivale á $ 36.60 el m|c. Compradores, señores Juan y Pedro Colombres.

Casa Garay 863, de 7.50 metros de frente por 18.20 de fondo, superficie 136.50 m|c., en $ 8.800, que equivale á $ 71.78 el m|c. Comprador, señor Patricio G. Sala.

Casa Inclán 347, de 10.24 metros de frente por 31.21 de fondo y 12.20 en el contrafrente, superficie 350.17 m|c., en $ 8.000, que equivale á $ 17.10 el m|c. Comprador, señor Pedro Biasutti.

Casa en Flores, calle Yerbal 2540, de 14.30 metros de frente por 50 de fondo, superficie 760.00 m|c., en $ 27.500, que equivale á $ 36.14 el m|c. Comprador, señor Farsón Delfino.

Casa en Flores, calle Quirno 333, de 8.66 metros de frente por 20.10 de fondo, superficie 252.52 m|c., en $ 5.000, que equivale á $ 22.17 el m|c. Comprador, señor Tomás Pardiel.

Casa-quinta en Lomas de Zamora, Avenida Meeks 1050, con contrafrente á la vía del ferrocarril, de 29.05 metros de frente por 60.62 de fondo, superficie 1.574.01 m|c.; venta por orden judicial, en $ 24.000, lo que equivale á $ 15.24 el m|c. Comprador, señor Joaquín Casullar.

Terreno calle Rodrigues Peña entre Arenales y Juncal, de 8.66 metros de frente por 42.80 de fondo y 14.70 en el contrafrente, superficie 491.13 m|c., en $ 35.000, que equivale á $ 71.26 el m|c. Comprador, señor Adolfo Salas.

Terreno Rodrigues Peña entre Arenales y Juncal, de 8.66 metros de frente por 41.86 de fondo, superficie 362.50 m|c., en $ 34.000, que equivale á $ 93.83 el m|c. Comprador, señor Eduardo F. Moscarí.

Terreno Arenales 3476, de 8.66 metros de frente por 42.30 de fondo, superficie 374.98 m|c., en $ 9.000, que equivale á $ 21.32 el m|c. Comprador, señor César Martelli.

Terreno Avenida Chicana entre Naciones y Castro, 2 lotes de 480.31 y 340.85 metros cuadrados, á razón de $ 6.66 y 8.26 el m|c. Total, $ 6.017.17. Compradores, señores Eliseo Nova y Pedro Sota.

Terreno calle Las Naciones entre Avenida Chicana y otra, de 290.95 m|c., á razón de $ 4.80 el m|c. Total, $ 1.440. Comprador, señor Juan Morini.

Terreno en Belgrano, Avenida Cabildo entre Juramento y Mendoza, de 1.199.94 m|c., distribuídos en tres lotes con superficies de 412.48, 371.98 m|c., á razón de $ 66.67 el m|c. Total, $ 80.000. Compradores, señores Domingo Martínez (2 lotes) é Isidoro Lanal (1 lote).

Terreno en La Plata, calle 45 entre 6 y 7, de 15 metros de frente por 40 de fondo, superficie 600 m|c., á razón de $ 11 el m|c. Total, $ 6.600. Comprador, señor José A. Tiscornia.

Importan estas ventas, $ 465.600.17.

T. S. LOBATO Y CÍA.

Casa calle Junín 1387, compuesta de 8.66 metros de frente por 36.87 de fondo; superficie, 114.96 metros cuadrados, en $ 41.000; promedio, $ 130.15 el metro cuadrado. Compradora, señora Máxima B. de Botet.

Judicial: casa calle Bartolomé Mitre 2057, compuesta de 8.80 metros de frente por 33.05 de fondo; superficie, 290.87 metros cuadrados, en $ 29.000; promedio, $ 99.72 el metro cuadrado. Comprador, señor Francisco Costa.

Casa calle Fuegrredón 889, compuesta de 8.80 metros de frente por 22.80 de fondo; superficie, 211.82 metros cuadrados, en $ 21.000; promedio, $ 99.05 el metro cuadrado. Comprador, señor Domingo Barrera.

Casa calle Independencia 3849, compuesta de 7.56 metros de frente por 42.80 de fondo; superficie, 328.21 metros cuadrados, en $ 24.000; promedio, $ 73.11 el metro cuadrado. Comprador, señor Eduardo Cambre.

Propiedad calle Constitución 3488 y 3458, compuesta de 8.66 metros de frente por 51.96 de fondo; superficie, 442.44 metros cuadrados, en $ 16.000; promedio, $ 31.69 el metro cuadrado. Comprador, señor Mateo Fiasella.

Propiedad calle Constitución, Sola y Pasco, compuesta de 8.66 metros de frente por 41.80 de fondo; superficie, 361.88 metros cuadrados, en $ 11.000; promedio, $ 30.40 el metro cuadrado. Comprador, señor Antonio Ferrari.

Casa calle Rawson 986, compuesta de 8.66 metros de frente por 21.35 de fondo; superficie, 184.89 metros cuadrados, en $ 10.100; promedio, $ 54.68 el metro cuadrado. Comprador, señor Ambrosio Brunet.

Casa calle Europa 2380, compuesta de 6.93 metros de frente por 14.50 de fondo, con un martillo á favor; superficie, 98.55 metros cuadrados, en $ 8.000; promedio, $ 81.43 el metro cuadrado. Comprador, señor Santiago J. Ardissone.

Casa calle Guayaquil 270, compuesta de 8.66 metros de frente por 34.43 de fondo; superficie, 298.10 metros cuadrados, en $ 7.000. Comprador, señor Martín Irigoyen.

Terrenos calle Unión esquina á Curapaligüe, 6 lotes con superficies que varían entre 455.88 y 131.75 metros cuadrados, desde $ 22.34 á 16.80 ese metro cuadrado. Importe, $ 20.614.22. Compradores, señores Carlos Funck (2 lotes), Manuel Seoane, Amb osio Chapolin, Antonio Castro y Miguel Jar.

Terreno Colegiales esquina á General Paz, compuesto de una superficie de 324 metros cuadrados, á razón de $ 17.60 por metro cuadrado. Total, $ 5.783,60. Compradora, señora Juana Bove.

Terreno calles Charcas y Arana, tres lotes con superficies que varían entre 337.70 y 321.47 metros cuadrados, desde $ 10.60 á $ 8.33 por metro cuadrado. Total, $ 9.606.30. Comprador, señor Mateo Cortessi.

Importan estas ventas, la cantidad de pesos 32.500.21.

PUBLIO C. MASSINI

Antigua chacra Los Remedios, propiedad de los señores Eduardo y Carlos Olivera, con frente á las calles Rivadavia, Unión, Cascaravelle, Rafaela Lacarra y Fernández. Se vendieron 105 lotes; se obtuvo de $ 16.00 á $ 7.20 el metro cuadrado, superficie vendida, 32.500 metros cuadrados, con un promedio de $ 10.60 el metro cuadrado. Importa la venta, $ 344.500. Compradores varios.

En Flores, un lote con frente á la calle Ituzaingó, entre las de Provincias Unidas y Rafaela, 10.40 metros de frente por 29.40 de fondo, $ 5.33 el metro cuadrado. Importe, pesos 1.629.70. Comprador, señor E. Roca.

Casita calle San Eduardo 927, entre Rojas y Cucha Cucha (Caballito) de 7.80 m. de frente por 25.98 de fondo, edificio de 5 habitaciones y dependencias, en $ 5.500. Comprador, señor Jerónimo Bonomi.

Terreno calle Bella Vista entre Monte Egmont y Virgenes, de 8.66 metros por 63, á $ 5 el metro cuadrado. Total, $ 2.729.90. Comprador, señor Horacio Di Nicola.

Esquina Bella Vista y Franklin, en 5 lotes, esquina número 1, de 9.06 metros por 53.75, á $ 6.25 el metro cuadrado. Importe, $ 3.351.10. Comprador, señor Francisco Nocetta.

Lote número 2, con frente á Bella Vista, con 9.06 metros por 53.75, á $ 5.70 el metro cuadrado. Importe, $ 2.666. Comprador, señor Francisco Nocetta.

Lotes 3, 4 y 5, con frente á Bella Vista, de 8.66 metros por 53.73 cada uno, á $ 5.60 el metro cuadrado. Importe, $ 7.812. Compradores, señores Juan Estebe, Luis Tosa y Antonio Marini.

Esquina Fray Cayetano y Virgenes, de 34.65 metros por 34.65, á $ 3.40 el metro cuadrado. Total, $ 4.075.70. Comprador, señor Pedro Fulbo.

Casa calle Salguero, edificio antiguo de 8.66 metros por 34.67, en $ 24.500, equivale á pesos 81.60 el metro cuadrado. Comprador, señor Emiliano Rodríguez Solano.

Terreno en Belgrano, calle Gunnacache entre Holemberg y Plaza, de 8.66 metros de frente por 43.33 de fondo, á $ 4.20 el metro cuadrado. Importe, $ 1.965.95. Comprador, señor Enrique Hispolit.

Terreno calle Bellinghurst entre Santa Fe y Guanacache, de 9.53 metros de frente por 26 de fondo, á $ 60 el metro cuadrado. Importe, $ 14.850. Comprador, señor Miguel Pónz.

Casa calle Malabia 1705, edificio viejo, terreno de 8.66 metros de frente por 40 de fondo, en $ 5.000; apuntale á $ 16.50 el metro cuadrado. Comprador, Leopoldo Dante.

Estas ventas en total suman $ 419.078.45.

RISSO PATRÓN Y CÍA.

Propiedad Cangallo 1567, de 8.66 metros de frente por 24, en $ 34.000, promedio $ 146. Comprador, Anibal Alvarez.

Propiedad Avenida San Juan 4001 al 4009, esquina Artes y Oficios, de 10.40 metros á la primera por 40, en $ 30.300, resulta á $ 68 el metro cuadrado. Comprador, señor Osvaldo Carrizo, para la señora Epifanía C. de Carrizo.

Propiedad Laprida 1850, de 7.50 metros por 40, en $ 23.800, promedio $ 59.80 el m|c. Comprador, señor Romualdo Barea.

Propiedad Alvarez 2661 y 63, de 12.20 metros por 34.10.000, á sea $ 44 el m|c. Comprador, José María Alvarez.

Propiedad Europa 3015, de 8.66 metros por 20, en 18.300 $. ó sea á $ 80 el m|c. Comprador, Isaac Díaz Romero.

Propiedad Río de Janeiro 1356, de 7.79 metros por 65, venta judicial, en $ 9.500, ó sea á $ 23 el metro cuadrado. Comprador, señor Manuel Souto.

Propiedad Gallo 2353, de 8.66 metros por 35, en $ 8.400. Comprador, Alberto Glanzmann.

Propiedad Thames esquina Castillo, en pesos 8.000. Comprador Augusto Faltyeni.

Propiedad Thames 894, con 8 piezas, en pesos 5.100. Comprador, Enrique Garcés.

Casa Thames 890, sala, 2 piezas, en $ 6.500. Comprador, Juan Cavalli.

Casa Castillo 924, sala, 2 piezas, en $ 6.300. Comprador, Emilio Gazzo.

Casa Castillo 930, sala, 2 piezas, en $ 6.400. Comprador, Jacinto Bordenave.

Terreno Moldes 2450, de 10.40 metros por 40, á $ 8.80 el m|c. Comprador, Juan I. Tulavern.

Casa Acevedo 782, de 8.66 metros por 43.30, en $ 14.500, promedio $ 20 el m|c. Compradora, señora Pelida Flotes.

Terreno Cabildo y Virreyes, de 2.50 metros por 36, á $ 31.50 el m|c. Comprador, Victorio Ries y Cía.

Dos terrenos Bulnes entre Avenida Alvear y Cervilo, de 8.66 metros por 24, á $ 28.50 el metro cuadrado. Comprador, Brichman y Cía.

Dos terrenos Cervilo entre Bulnes y Coronel Díaz, de 8.66 metros por 30, á $ 20 el m|c. Comprador, Fausto Gilardoni.

Casa Blandengues 2650, de 34 metros por 48, en $ 22.800. Comprador, señor Cosmanieb.

Dos terrenos General Paz entre Zabala y Lorete, de 8.66 metros por 28.50, á $ 10 el m|c. Comprador, Carlos Segrist y Bander.

Casa Moldes 2455, en $ 3.500. Comprador, Benito Otero.

Terreno Alvarez esquina Pasaje La Previsora, de 8.66 metros por 22, á $ 18 el m|c. Comprador, Pascual Zambaglione.

Terreno Pringles entre Cabrera y Córdoba, superficie 350 metros cuadrados, á $ 11.50 el metro cuadrado. Comprador, Sabatino Totoro.

Terreno Pringles entre Cabrera y Gorriti, superficie 300 m|c. Comprador, Juan Destefano.

10 terrenos Acevedo y Padilla, superficies desde 300 á 420 m|c., desde $ 8.40 á $ 10 el m|c. Varios compradores.

Tres terrenos Gaona entre Payssandú y Paraguarito, de 8.66 metros por 70. Varios compradores.

Terreno Cannlug esquina Segui, de 10.40 metros por 18, en 4.20 el m|c. Comprador, señor D. Cedeyra.

30 terrenos en Flores, con frente á las calles Nazca, Gaona, Franklin y Terrada, superficies desde 480 á 850 m|c., se obtuvieron los siguientes precios: á Nazca, desde $ 5.30 á 5.90; á Franklin, desde 4.80 á 5.50; á Gaona, desde 6.20 á 6.50, y á Terrada, desde 4.60 á 5.80 el m|c. Varios compradores.

Terreno Monte Egmont entre Bella Vista y Trelles, de 7.80 metros por 20, á $ 2.80 el m|c. Comprador, señor Juan Bordennve.

Terreno Trelles esquina Monte Dinero, de 200 metros cuadrados, á $ 2.80 el m|c. Comprador, señor Enrique Ibos.

Terreno Deseado entre Sud América y Fray Cayetano, de 7.80 metros por 21, á $ 2.80 el m|c. Comprador, señor Emilio Farías.

Importan estas ventas, $ 398.424.

CORTESA Y PERALTA MARTÍNEZ

Casa Progreso 1633, de 8.66 metros por 34.64 y superficie de 300 m|c., en $ 10.000, ó sea á razón de $ 66.33 el m|c. Comprador, señor Virginio Quebrajsin.

Casa Arredondo 2147, de 7.33 metros por 18.18 y superficie de 136.90 m|c., en $ 10.000, lo que equivale á $ 73.10 el m|c. Comprador, señor Ramón E. Blanco.

Casa Arredondo 2145, de 7.33 metros por 18.18 y superficie de 136.90 m|c., en $ 9.700, ó sea á razón de $ 70.90 el m|c. Comprador, señor Bernardo J. Patiño.

Terrenos en Flores, la esquina Avenida Nazca y San Eduardo, frentes Este y Norte, en 10 lotes de 9.52 y 10.50 metros de frente por 22.50 á 62 de fondo y superficies de 212 á 628 m|c., habiendo obtenido los siguientes precios: la esquina de 650.75 m|c., á $ 10.40 el m|c.; 5 lotes con frente á Nazca, de $ 9.38 á 7.07 el m|c., y 4 lotes sobre San Eduardo, de 8.08 á 7.07 el metro cuadrado, ó sea, en conjunto, $ 34.638.40, lo que da un promedio de $ 7.07 para el m|c. Compradores, señores Eduardo Bartos (2 lotes), V. de Caterina, Eduardo Barros, Mateo Cabral, Eugenio Vitavino, Juana Bandena, Silvestre Romo, Rodolfo Gallo, Alfonso Vásquez y Lorenzo Pancilli.

Terreno Gorriti esquina Salguero, compuesto de 18.94 metros por 17.32 y superficie de 266.80 metros cuadrados, á razón de $ 18 el m|c., ó sea $ 4.700.17. Comprador, señor Fernando Salvador.

Terreno Cabrera entre Salguero y Quinos, compuesto de 8.66 metros por 52 y superficie de 439.15 m|c., á razón de $ 18.35 el m|c., ó sea $ 8.122. Comprador, Leopoldo O. Romo.

INOCENCIO ORTIZ Y CÍA.

Casa calle Melo 235, de 8.66 metros de frente por 40.26 metros de fondo, vendida particularmente en $ 21.500; promedio, $ 61.60 por metro cuadrado. Compradora, señora Carlota G. de Levalle.

Terreno Avenida Alvear entre Cavia y Guarnecha, con frente también á la calle Palermo, de 16 metros de frente sobre Avenida Alvear por 106.43 metros de fondo y 12.90 metros en su contrafrente sobre calle Palermo; superficie total, 1.350.68 metros cuadrados, en $ 50.816.50 á sean $ 26 por metro cuadrado. Comprador, señor Fermín B. Abadía.

Terreno calle Cavia entre Avenida Alvear y Tagle, de 8.59 metros de frente por 33.25 metros de fondo; superficie total, 318.72 metros cuadrados, en $ 7.562.50; promedio, $ 24.06 por metro cuadrado. Comprador, señor Santiago L. Demalo.

Terrenos en Belgrano: 3 lotes, calle Melián entre Juramento y Echeverría, con el siguiente resultado:

Lote número 12; de 10.30 metros de frente por 43.47 metros de fondo; superficie total, 479.75 metros cuadrados, á razón de $ 10.70 por metro cuadrado ó sea en total de $ 4.904. Compradora, señora Rosa B. de Lisiwi.

Lote 13: de 10.30 metros de frente por 52.70 metros de fondo; superficie total, 547.59 metros cuadrados, en $ 5.840.48 ó sea á $ 10.70 por metro cuadrado. Compradora, señora Rosa B. de Lisiwi.

Lote 14: de 10.40 metros de frente por 51.45 metros de frente, en $ 5.20 por metro cuadrado; total, $ 4.682. Comprador, señor José Cabrini.

Importan estas ventas: $ 10.426.48.

JOAN CORTI

Un lote calle Gascón entre Honduras y Gorriti á razón de $ 13.50 el m|c. Comprador, Isaac Birioli.

Dos lotes Honduras entre Gascón y Lavalleja, á razón de $ 10.50 el m|c. Comprador, Isaac Birioli.

Dos lotes Espinosa entre Franklin y sin nombre, á razón de $ 6.13 el m|c. Comprador, M. Davila.

Casa Cuba esquina Monroe, con base de 6.500 pesos, en 9.800. Comprador, B. Garibaldi.

Un lote de terreno calle Crámer entre Echeverría, Juramento, de 15.31 metros por 32, á razón de $ 23 el m|c. Comprador, Gerardo V. Romano.

Importan estas ventas, $ 152.549,45.

BENITO SORIO Y CÍA.

Casa Tacuarí 2078, base $ 7.000, vendida en $ 10.150. Comprador, señor José Conti.

Casilla Olavarría 624, en 2.500 $. Comprador, señor R. Parba.

Casilla Olavarría 636, en $ 585. Comprador, señor Luis Bellani.

Casilla Olavarría 626, en $ 510. Comprador, señor J. Dellani.

Total de lo vendido, $ 12.545.

FRANCISCO ABALO

Una fracción de 6.247 varas cuadradas, en Flores calles Varela, Monte y Pedernera, en pesos 4.50 vara cuadrada. Compradores, señores Vicente Martino y Nicolás Rocnatagliata.

Casa Barm

¡CUIDADO, SEÑORA!

Ya empieza á engrosar, y engrosar es envejecer. Tome pues, todas las mañanas en ayunas dos grajeas de THYROIDINA BOUTY y su talle se conservará esbelto y volverá á serlo.—El frasco de 50 grajeas 10f. PARIS, Laboratorio, 4, Rue de Châteaudun.

TRATAMIENTO CORTO É INOFENSIVO EN ABSOLUTO

Exigir cuidado de exigir: Thyroidina Bouty. Se halla en todas las Farmacias y Droguerías.

ENFERMEDADES INTERNAS Y DE NIÑOS

Atiende el Dr. LUIS AGOTE, profesor de la Facultad de Medicina, Esmeralda 723, de 2 á 4.

.....AGENTE SERIO SE PIDE

.....AGENTE SERIO SE PIDE

.....AGENTE SERIO SE PIDE

para una muy importante casa de COGNAC. Dirigir ofrecimientos con referencias al número 459, Poste Restante, COGNAC,—Francia. v11

TOS · CREOSINA
CATARROS · · ·
BRONQUITIS · ·
PULMONIA · · ·
TUBERCULOSIS

BOSIO

Gran Premio en todas Exposiciones

TODAS CELEBRIDADES MEDICAS CERTIFICAN QUE ES EL MEJOR REMEDIO PARA LAS ENFERMEDADES DE LOS BRONQUIOS Y PULMONES. — Prospectos gratis al consignatario C. BARALE - Calle 2000, BUENOS AIRES v12

DR. BEGUERESTAIN

Atiende especialmente enfermedades de señoras y cirujía. Esmeralda 320 de 2 á 4. v9jl.

CLINICA DENTAL NORTEAMERICANA

DUTYN, dentista

Emplomaduras inglesas. Extracciones completamente sin dolor. Dientes de 5 á 8 pts. cada uno. El primero $ 10. FLORIDA 543. 29 Julio

DR. E. SECO

A los enfermos del pecho (corazón, pulmones, digestión y consecuencias de la influenza). Consultorio especial para el tratamiento de estas enfermedades del Dr. E. Seco, Esmeralda 280. CURO LA TISIS.

Hernias

Se curan rápidamente sin operar con el nuevo braguero eléctrico "Herniffugo". Precio 50 $ m/n. Dirijirse por carta ó personalmente al Dr. V. P. Pedret, 671 Artes 671.

DOCTOR RUIZ GUTIERREZ

Médico director del Instituto Policlínico y especialista en las enfermedades secretas de hombres y de la piel, matriz, vejiga, riñones, estómago, reumatismo y afecciones nerviosas. Curación rápida, segura y radical por un sistema especial. Aplicaciones eléctricas con nuevas y completas instalaciones, Rayos X, CANGALLO 1650. Consultas todos los días de 8 á 11 y de 2 á 8 p. m.

♣ ♣ ♣ ♣ ♣

'Hazelina'

Contiene los principios activos de la *Hamamelis Virginica* y es el mejor específico para la curación de contusiones, torceduras, inflamaciones locales, quemaduras y heridas. Su uso externo é interno, ha sido altamente recomendado por los Médicos para el alivio de hemorroides. Tiene un olor y paladar muy agradable y es enteramente inocuo.

Para EVITAR ó CURAR

las afecciones de la garganta, resfriados, bronquitis, grippes, influenza, catarros, asma, neumonia, etc.

Tomad las

Pastillas Valda

Este prodigioso medicamento antiséptico es extraordinariamente superior á cuanto se ha descubierto hasta hoy.

EXIGIR LAS VERDADERAS

Cada caja lleva la palabra VALDA y la dirección del fabricante H. Canonne, farmacéutico, 49, rue Réaumur, PARIS

EN VENTA en todas las farmacias y droguerías.

EL TÉ GARFIELD

¿Quiere Vd. curar su constipación habitual, desea digerir bien, no tener marcos ni dolor de cabeza? use diariamente el Té Garfield.

De 100 personas 99 son constipadas y la constipación trae una infinidad de síntomas molestos.

El Té Garfield puede tomarse diariamente por años, sin producir jamás irritación. Usarlo diariamente no sólo es combatir la sequedad del vientre, sino facilitar el mejor funcionamiento del hígado y de los riñones, se evitan las congestiones viscerales y se mejora notablemente el estómago.

El Té Garfield puede usarse también para el niño, pero tenemos para purgante del niño el Jarabe de Té Garfield. Su éxito como purgante agradable y de efecto seguro es indiscutible. Lo recetan los mejores médicos del país.

Recomendamos también á Vd. nuestros polvos de Garfield para el dolor de cabeza. Es algo muy superior á todos sus similares, con la ventaja de que no tienen opio, quinina ni antipirina.

Si es dispéptico use nuestras pastillas de Garfield.

James Garfield.

TRADE-MARK REGISTERED.

Si es obeso y quiere adelgazarse, tome el Té Densmore contra la obesidad. No hay actualmente nada más eficaz y es completamente inocuo.

Si Vd. desea muestra de Té Garfield y de polvos de Garfield, así como nuestras instrucciones sobre administración y dosis de los productos Garfield, mándenos una carta incluyendo una estampilla de correo de 5 centavos y se las remitiremos inmediatamente.

Nuestros productos se encuentran en venta en todas las Droguerías y Farmacias de la República, así como en nuestra casa en Buenos Aires, calle de Maipú 212.

M. FIGALLO y Cía.

Crema de 'Hazelina'

Es una preparacion exquisita para el Tocador, combinando las propiedades emolientes naturales de la grasa purificada de la lana de cordero (Lanolina), con las influencias calmantes y curativas de la 'Hazelina'. En los casos de una aspereza del cútis de la cara ó de las manos, grietas y afecciones del cútis en general, no tiene rival.

De venta en todas las Droguerías y Farmacias.

Preparada exclusivamente por

Burroughs Wellcome y Ca.,

LONDRES y NUEVA YORK.

♣ ♣ ♣ ♣ ♣

Dr. COBOS

El Director por concurso del Hospital San Roque. Enfermedades del estómago é intestinos, sangre y reumatismo; MAIPU 276, de 2 á 5 de la tarde.

ENFERMEDADES SECRETAS

Se curan en pocos días. Curación radical, rápida, sin peligro. PERUANO, Tucumán 696. Consultas también los días de fiesta, de 8 á 10 a. m. y de 2 á 5 p. m. v3jl

CLINICA DENTAL

Dr. JOSE BLITZ

Dentaduras completas 50 $; extracciones absolutas sin dolor, dientes ojos sin paladar, ARENALES 238. v3jl

CLINICA MEDICA

CORAZON PULMONES

Enfermedades internas en general, Dr. Julián Sanz. Consultas de 1 á 3. Cangallo 1571. 18jn

Dres. Cassullo Hnos., cirujanos-dentistas

DIENTES CASULLO

Especialistas en dentaduras de fuente. ÚLTIMO SISTEMA CON DOS MEDALLAS DE ORO en la Exposición de SAN LUIS (Norte América), inventores con privilegio de la insuperable "Maquina Anestésica Local", con la que se efectúan las extracciones sin dolor. Unico absolutamente completamente inofensivo. Avenida de Mayo 1111, Buenos Aires. Andes 206, Montevideo.

Carlos Rodríguez Larreta

ABOGADO

ha reabierto su estudio en la calle Rivadavia número 654.

Dr. Castaño

Especialista en afecciones urinarias, curación radical de la hipertrofia de la próstata. TUCUMAN 830. Consultas de 1 á 4 p. m. Hospital San Roque, de 9 a. m.

MIGUEL ANGEL SILVA

ABOGADO

Estudios: Florida 337, Buenos Aires. Calle 8 núm. 681, La Plata.

El Progreso

A VER en sus Vidrieras

BOLEROS

de PIEL VERDADERA

á $ 59

NOTA: Estos Boleros en todas partes se venden á $ 100.

AVISOS FUNEBRES

SEVERIANO BIANCHI—q. e. p. d.—Falleció el 9 de Junio de 1906.—Su esposa Melania Nicoli de Bianchi, sus hermanas políticas Leonia N. de Robert y Filomena N. de Sturbay, sobrinos y demás deudos invitan á sus relaciones á acompañar los restos del extinto al cementerio del Oeste, el hoy 11 del corriente, á las 9 a. m. El duelo se despide por tarjeta. Unica invitación. Casa mortuoria. Constitución 1767.—Nota: Carruajes en la empresa Miró hasta las 8 1/2 a. m. v11

BELTRAN HARGUINDEGUY—q. e. p. d.—Falleció en Lomas de Zamora el 9 de Junio de 1906.—Su esposa María Arbuet de Harguindeguy, su entenada Mariana G. de Novilli, su hijo político Victorio Novilli, su nieto Francisco Bergés y demás deudos invitan á sus relaciones quieran acompañar los restos mortales al cementerio de la localidad, el día 11 del corriente, á las 10 a. m. En la iglesia de Nuestra Señora de la Paz se dirá una misa de cuerpo presente. El duelo se despide por tarjeta. Unica invitación. Casa mortuoria, Boedo 244.—Nota: En la empresa Legaizamón habrá carruajes disponibles hasta las 9.45 a. m. v11

LUIS SANTA MARIA—q. e. p. d.—Falleció el 10 de Junio de 1906.—Su esposa Magdalena M. de Santa María, sus hijos Pablo ausente, María y Luis, su sobrino Pablo Martelli y demás deudos, invitan á sus amigos á acompañar los restos al cementerio del Oeste, hoy á la 1 1/2 p. m. Unica invitación. Casa mortuoria, Las Heras 704.

DEIDAMIA LATORRE DE MORRENO—q. e. p. d.—Falleció el 10 de Junio de 1906. —Sus hijos Evaristo V., Alejandro, Gerardo, Laura, Elisa, María Esther y Lola Moreno; sus hijos políticos Hermidio Conrado (ausente) y Elisa L. de García (ausente) y demás deudos, invitan á sus relaciones á acompañar los restos de la extinta al cementerio del Oeste, hoy lunes 11, á las 3 p. m. Unica invitación. El duelo se despedirá por tarjeta. Se ruega no enviar coronas. Casa mortuoria, Cerrito 2007.—Nota: En la cochería de Emilio Uberti, Solís 1589, habrá carruajes disponibles hasta las 2 p. m.

ERNESTO DEL MASTRO—q. e. p. d.—Falleció el 10 de Junio de 1906.—Sus padres Arcángel Del Mastro y Antonia de del Mastro, sus hermanos Nicolás Alfonso (ausente), Filomena, María, su sobrino Arcángel y demás deudos, invitan á sus relaciones á acompañar los restos de la extinta al cementerio del Oeste, hoy lunes 11 de Junio, á las 9 a. m. Unica invitación. El duelo se despedirá por tarjeta. Se ruega no enviar coronas. Casa mortuoria, Caseros 3263.—Nota: Carruajes en la empresa de Lázaro Costa y Cía., hasta las 8 1/2 a. m., Rioja 280.

JUANA AISPUN—q. e. p. d.—Falleció el 10 de Junio de 1906.—Su esposo Isidoro Marín, su hija Milagros González y demás deudos, invitan á sus relaciones quieran acompañar los restos de la extinta al cementerio del Oeste, hoy lunes 11 de Junio, á las 9 1/2 a. m. Casa mortuoria, Rivadavia 3561. Unica invitación. Se ruega no enviar coronas. El duelo se despide por tarjeta. En la empresa de M. Alegre habrá carruajes hasta las 9 a. m. v11

CLARA L. DE ZOANI—q. e. p. d.—Falleció el 10 de Junio de 1906.—Confortada con los auxilios de la santa religión.—Su esposo Juan Zoani; sus hijas Antonia, Tomás, Juan, Agustín, Carmen Z. de Guastalli; sus hijos políticos Quirino Guazzetti, Magdalena S. de Zoani y Amelia S. de Zoani; su hermano Agustín Lunazzi y Rosa L. de Colombo (ausente), su nieta Josefina Zoani, sus sobrinos y demás deudos, ruegan á sus relaciones quieran acompañar los restos de la extinta al cementerio del Oeste, hoy lunes 11 de Junio á las 2 1/2 p. m. Favor que agradecerán. El duelo se despide por tarjeta. Casa mortuoria, Tucumán 3282.—Nota: En la empresa de José Spadaro y Hno. Andes 343, habrá carruajes disponibles.

ANTONIA SALINAS DE PODESTA—q. e. p. d.—Falleció el día 10 de Junio de 1906.—Su esposo Esteban Podestá y demás deudos, invitan á sus relaciones quieran acompañar los restos de dicha finada á su última morada, hoy 11 de Junio, á las 2 1/2 de la tarde. El duelo se despedirá por tarjeta. Unica invitación. Casa mortuoria, Cerrito 2007.—Nota: En la cochería de Emilio Uberti, Solís 1589, habrá carruajes disponibles hasta las 2 p. m.

ERNESTO DEL MASTRO—q. e. p. d.—Falleció el 10 de Junio de 1906.—Sus padres Arcángel Del Mastro y Antonia de del Mastro, sus hermanos Nicolás Alfonso (ausente), Filomena, María, su sobrino Arcángel y demás deudos, invitan á sus relaciones á acompañar los restos de la extinta al cementerio del Oeste, hoy lunes 11 de Junio, á las 9 a. m. Unica invitación. El duelo se despedirá por tarjeta. Se ruega no enviar coronas. Casa mortuoria, Caseros 3263.—Nota: Carruajes en la empresa de Lázaro Costa y Cía., hasta las 8 1/2 a. m., Rioja 280.

MARIA LANCETTA DE PRATO—q. e. p. d.—Falleció el 10 de Junio de 1906.—Su esposo Esteban Prato, sus hijos Margarita, María, Bartolo, Juan, Ana, Guillermo y Estefanía Prato, su madre María L. de Lancetta, sus hermanos Vicente Lancetta y Ana L. de Razzare, sobrinos y demás deudos, invitan á sus relaciones á acompañar los restos de la extinta al cementerio del Oeste, hoy lunes 11 á las 9 a. m. Unica invitación. El duelo se despedirá por tarjeta. Se ruega no enviar coronas. Casa mortuoria, Caseros 3263.—Nota: Carruajes hasta las 2 p. m. en la empresa de Lázaro Costa y Cía., Rioja 280.

JUANA ALSPUN—q. e. p. d.—Falleció el 10 de Junio de 1906.—Su esposo Isidoro Marín, su hija Milagros González y demás deudos, invitan á sus relaciones quieran acompañar los restos de la extinta al cementerio del Oeste, hoy lunes 11 de Junio, á las 9 1/2 a. m. Casa mortuoria, Rivadavia 3561. Unica invitación. Se ruega no enviar coronas. El duelo se despide por tarjeta. En la empresa de M. Alegre habrá carruajes hasta las 9 a. m. v11

CLARA L. DE ZOANI—q. e. p. d.—Falleció el 10 de Junio de 1906.—Confortada con los auxilios de la santa religión.—Su esposo Juan Zoani; sus hijas Antonia, Tomás, Juan, Agustín, Carmen Z. de Guastalli; sus hijos políticos Quirino Guazzetti, Magdalena S. de Zoani y Amelia S. de Zoani; su hermano Agustín Lunazzi y Rosa L. de Colombo (ausente), su nieta Josefina Zoani, sus sobrinos y demás deudos, ruegan á sus relaciones quieran acompañar los restos de la extinta al cementerio del Oeste, hoy lunes 11 de Junio á las 2 1/2 p. m. Favor que agradecerán. El duelo se despide por tarjeta. Unica invitación. Casa mortuoria, Tucumán 3282.—Nota: En la empresa de José Spadaro y Hno. Andes 343, habrá carruajes disponibles.

ANTONIA SALINAS DE PODESTA—q. e. p. d.—Falleció el día 10 de Junio de 1906.—Su esposo Esteban Podestá y demás deudos, invitan á sus relaciones quieran acompañar los restos de dicha finada á su última morada, hoy 11 de Junio, á las 2 1/2 de la tarde. El duelo se despedirá por tarjeta. Unica invitación. Casa mortuoria, Cerrito 2007.—Nota: En la cochería de Emilio Uberti, Solís 1589, habrá carruajes disponibles hasta las 2 p. m.

ERNESTO DEL MASTRO—q. e. p. d.—Falleció el 10 de Junio de 1906.—Sus padres Arcángel Del Mastro y Antonia de del Mastro, sus hermanos Nicolás Alfonso (ausente), Filomena, María, su sobrino Arcángel y demás deudos, invitan á sus relaciones á acompañar los restos de la extinta al cementerio del Oeste, hoy lunes 11 de Junio, á las 9 a. m. Unica invitación. El duelo se despedirá por tarjeta. Se ruega no enviar coronas. Casa mortuoria, Caseros 3263.—Nota: Carruajes en la empresa de Lázaro Costa y Cía., hasta las 8 1/2 a. m., Rioja 280.

JUANA AISPUN—q. e. p. d.—Falleció el 10 de Junio de 1906.—Su esposo Isidoro Marín, su hija Milagros González y demás deudos, invitan á sus relaciones quieran acompañar los restos de la extinta al cementerio del Oeste, hoy lunes 11 de Junio, á las 9 1/2 a. m. Casa mortuoria, Rivadavia 3561. Unica invitación. Se ruega no enviar coronas. El duelo se despide por tarjeta. En la empresa de M. Alegre habrá carruajes hasta las 9 a. m. v11

CLARA L. DE ZOANI—q. e. p. d.—Falleció el 10 de Junio de 1906.—Confortada con los auxilios de la santa religión.—Su esposo Juan Zoani; sus hijas Antonia, Tomás, Juan, Agustín, Carmen Z. de Guastalli; sus hijos políticos Quirino Guazzetti, Magdalena S. de Zoani y Amelia S. de Zoani; su hermano Agustín Lunazzi y Rosa L. de Colombo (ausente), su nieta Josefina Zoani, sus sobrinos y demás deudos, ruegan á sus relaciones quieran acompañar los restos de la extinta al cementerio del Oeste, hoy lunes 11 de Junio,

Roman Bravo y Cía.

Para edificar un palacio

Un notable terreno con frente á dos calles, Montevideo núm. 1575 y Uruguay 1340. A media cuadra de la plaza Vicente Lopez y en medio de palacios y lujosas construcciones. Sus dimensiones: 14.80 varas á Montevideo por 50.80 de fondo y 9.15 en el contrafrente sobre Uruguay, son las más adaptables á la edificación y permiten edificar una casa habitación amplia y confortable.

Los edificios actuales comprenden dos casas independientes, una con frente á cada calle, las que están construidas con solidez y producen buena renta. No hay pues, necesidad imperiosa de edificar en seguida. Se deja tal como está todo el tiempo que se quiera y mientras tanto se percibe un buen interés. Base $ 50.000.

EL SABADO 16 de Junio, á las 3 de la tarde, en el hall de nuestra casa, 351 San Martin 361.

ROMAN BRAVO & Cía.

1p

NOTABLE CASA Habitación —

Pero 1617 y 1619, esquina al bulevar Cassros. Moderna, lujosa, de arquitectura descollante, construida con verdadero gusto, de acuerdo con los adelantos contemporáneos en materia de propiedades modernas. En el punto más alto de la ciudad, en medio del enorme movimiento de ese gran barrio y á dos cuadras del Parque Lezama. Base, $ 50.000.

EL MARTES 12 de Junio, á las 3 p. m., en el hall de nuestra casa, 351 San Martin 361.

DETALLES:

TERRENO—20v76 á Pero, 16v80 á Caseros, 20v11 en el costado Oeste y 16v49 en el del Sur.

CONSTRUCCION—Techos de azotea, cielorrasos de yeso artísticamente decorados, carpintería exterior de cedro, zócalos, celosías, cristales, pisos interiores de parquet y de pino de tea encerados, campanillas eléctricas, escaleras de mármol y cedro, instalación completa de gas y electricidad para luz y calefacción de agua caliente y fría y cuanto detalle reunen las casas hechas confortablemente.

DISTRIBUCION:

PLANTA BAJA—Zaguán decorado y al foco hall, sala, comedor, antecomedor, lavatorio y dependencias, habiendo, además, un precioso jardín con fuente y pinatas de adorno.

PRIMER PISO ALTO—Tres dormitorios y cuarto de baño.

SEGUNDO PISO—Gran salón, cocina, ántecocina con ascensor, una pieza, lavadero y especiosa terraza desde donde se domina toda la ciudad.

SOTANELO—Entrada independiente para el servicio, tres habitaciones y sótano. Es menester visitarlas para darse cuenta de su importancia. Se entregará llave en mano. Puede visitarse de 2 á 4 p. m. El mobiliario se rematará el viernes 22 de Junio. Títulos perfectos. Informes en el hall de nuestra casa, 351 San Martin 361.—ROMAN BRAVO y Cía. 3p

LOTES CON CEDULAS. —

Y por mensualidades! En la parte SO. de la ciudad, donde la edificación aumenta considerablemente, á 10 cuadras de la intersección con Avenida Garay, Pavón y á las calles Artes y Oficios, Yapeyú, Lucían y Salcedo. A dos cuadras al Oeste de la Avenida Boedo, á 4 de San Juan y á 5 de Río Cuarto y de los tranvías eléctricos. Venta excepcional por liquidación de negocios, con cédulas nacionales serie K de 5 o|o y por mensualidades.

EL JUEVES 14 de Junio (día de fiesta), á las 2 p. m., en los mismos terrenos. El precio podrá abonarse en la siguiente forma, que servirá de base para la venta: el comprador continuará con las cédulas que varían entre 1.000 y $ 1.500 por lote, y podrá tomar de $ 600 á $ 1.000 en segunda hipoteca para abonarla en 30 mensualidades sin interés. Quien desee comprar para edificar, tiene donde elegir. Hay lotes de todas dimensiones. Las superficies varían entre 190 y 750 varas cuadradas. Se venderán con ó sin ó y se entregarán medidos y amojonados. Títulos perfectos. Escrituras por ante la oficina del señor Juan Miguel Gutiérrez. Informes y planos, 351 San Martin 361

TERRENOS EN PALERMO —

Dos lotes en la calle Uriarte entre Soler y Nicaragua. A pocas varas de la estación y de los grandes talleres del ferrocarril Pacífico, rodeado de las construcciones de la inmobiliaria, sobre las tranvías eléctricos y á cuatro cuadras de la Avenida Santa Fe. Sin base, con opción.

EL DOMINGO 17 de Junio, á las 3 p. m., en los mismos terrenos. Tienen 10 varas por 35.90. 38.50 cada uno. Títulos perfectos. Informes y planos, 351 San Martin 361.—ROMAN BRAVO y Cía. 3p

PARA EDIFICAR AL OESTE.

Un terreno en la Avenida Warnes entre Serrano y Thames. A 5 cuadras de la Avenida Triunvirato y del tranvía. Por liquidación, sin base.

EL DOMINGO 17 de Junio, á las 2 p. m., en el mismo terreno. Tiene 10 varas por 33.66 en un costado, 35 varas en otro y 10v37 en el contrafrente. Superficie, 358.24 varas cuadradas. Títulos perfectos. Informes, 351 San Martin 361.—ROMAN BRAVO y Cía. 3p

ESQUINA AL NORTE, GALLO

y French, frentes al NE. y NO. La única alta edificar en ese barrio. Con cerco de pared y adoquinado en la primera calle y á 3 cuadras de la Avenida Santa Fe y de los tranvías eléctricos. Sin base.

EL DOMINGO 17 de Junio, á las 2 p. m., en el mismo terreno. Tiene 16v56 á Gallo, 17v80 á French, 20v80 en el costado SE. y 17v32 en el del SO. Superficie, 328.10 varas cuadradas. Títulos perfectos. Informes y planos, 351 San Martin 361.—ROMAN BRAVO y Cía. 3p

LOTES CON CEDULAS. —

Y por mensualidades! En la parte SO. de la ciudad, donde la edificación aumenta considerablemente, á 10 cuadras de la intersección con Avenida Garay, Pavón y á las calles Artes y Oficios, Yapeyú, Lucían y Salcedo. A dos cuadras al Oeste de la Avenida Boedo, á 4 de San Juan y á 5 de Río Cuarto y de los tranvías eléctricos. Venta excepcional por liquidación de negocios, con cédulas nacionales serie K de 5 o|o y por mensualidades.

EL JUEVES 14 de Junio (día de fiesta), á las 2 p. m., en los mismos terrenos. El precio podrá abonarse en la siguiente forma, que servirá de base para la venta: el comprador continuará con las cédulas que varían entre 1.000 y $ 1.500 por lote, y podrá tomar de $ 600 á $ 1.000 en segunda hipoteca para abonarla en 30 mensualidades sin interés. Quien desee comprar para edificar, tiene donde elegir. Hay lotes de todas dimensiones. Las superficies varían entre 190 y 750 varas cuadradas. Se venderán con ó sin ó y se entregarán medidos y amojonados. Títulos perfectos. Escrituras por ante la oficina del señor Juan Miguel Gutiérrez. Informes y planos, 351 San Martin 361

TERRENOS EN PALERMO —

Dos lotes en la calle Uriarte entre Soler y Nicaragua. A pocas varas de la estación y de los grandes talleres del ferrocarril Pacífico, rodeado de las construcciones de la inmobiliaria, sobre las tranvías eléctricos y á cuatro cuadras de la Avenida Santa Fe. Sin base, con opción.

EL DOMINGO 17 de Junio, á las 3 p. m., en los mismos terrenos. Tienen 10 varas por 35.90. 38.50 cada uno. Títulos perfectos. Informes y planos, 351 San Martin 361.—ROMAN BRAVO y Cía. 3p

PARA EDIFICAR AL OESTE.

Un terreno en la Avenida Warnes entre Serrano y Thames. A 5 cuadras de la Avenida Triunvirato y del tranvía. Por liquidación, sin base.

EL DOMINGO 17 de Junio, á las 2 p. m., en el mismo terreno. Tiene 10 varas por 33.66 en un costado, 35 varas en otro y 10v37 en el contrafrente. Superficie, 358.24 varas cuadradas. Títulos perfectos. Informes, 351 San Martin 361.—ROMAN BRAVO y Cía. 3p

ESQUINA AL NORTE, GALLO

y French, frentes al NE. y NO. La única alta edificar en ese barrio. Con cerco de pared y adoquinado en la primera calle y á 3 cuadras de la Avenida Santa Fe y de los tranvías eléctricos. Sin base.

EL DOMINGO 17 de Junio, á las 2 p. m., en el mismo terreno. Tiene 16v56 á Gallo, 17v80 á French, 20v80 en el costado SE. y 17v32 en el del SO. Superficie, 328.10 varas cuadradas. Títulos perfectos. Informes y planos, 351 San Martin 361.—ROMAN BRAVO y Cía. 3p

PASEO COLON Y MEJICO—JU-

dicial. La notable esquina dividida en cinco lotes, todos con las dimensiones más adaptables á la edificación. Sobre el puerto, sobre los barcos del paseo Colón y á pocas cuadras de la plaza de Mayo. Para la comprendida de depósitos ó de grandes casas de renta, no hay nada mejor ni más seguro, por su proximidad al puerto y por estar en un punto donde la propiedad no alquila á altos precios. La venta es por orden del Juez Dr. Arana, (secretaría de Amoedo). Testamentaria de doña Angela Maurigeni de Mazzquita, con la base de $ 42.10 los 75 decímetros cuadrados ó sea cada vara cuadrada.

EL MARTES 12 de Junio á las 3 p. m., en el hall de nuestra casa, 351 San Martin 361. La subdivisión comprende 5 lotes incluso la esquina, de 8.68 á 15.39 metros por 41.37 y 43m30 (10 á 18 varas por 48 á 50). Hay 4 con frente al paseo y uno á la calle de Méjico. Hay algunas gangangas y concesiones importantes que el comprador podrá tomar. Escrituras por ante la oficina del señor Manuel Pascal. Sena 8 o|o. Comisión 2 o|o. Planos é informes, 351 San Martin 361.—ROMAN BRAVO y CIA. m29

CENTRAL. PARA EDIFICAR—

Paraguay entre Artes y Cerrito, al lado de la esquina de Artes y á pocas varas de la plaza Libertad. El terreno más lindo que puede adquirirse hoy para levantar un petit hotel. Sus dimensiones son las más apropiadas, 12 varas por 17 1|2 y su ubicación, incomparable. Al lado de la calle de mayor movimiento é importancia de la ciudad, á pocas varas de 4 para Lavalle y entre la gran avenida de Norte á Sur. Base 25.000 $.

EL MARTES 12 de Junio á las 3 p. m., en el hall de nuestra casa, 351 San Martin 361. Títulos perfectos. Informes y planos, 351 San Martin 361.—ROMAN BRAVO Y CIA. m29

CASA Talcahuano 1186 — Entre

Santa Fe y Arenales, en la situación preferida por la aristocracia. Edificio antiguo en terreno de dimensiones indicadísimas para construir un petit-hotel, de acuerdo con la significación del barrio importante en que se halla. Base, pesos 20.000.

EL MIERCOLES 20 de Junio, á las 3 p. m., en el hall de nuestra casa, 351 San Martin 361. Tiene 9 varas por 30, cuatro habitaciones, cocina, techos de azotea, cielorrasos, pisos de pino de tea, dos patios de baldosas y dependencias. Títulos perfectos. Informes, 351 San Martin 361.—ROMAN BRAVO y Cía. j8

Casa, ALSINA 2766—entre Jujuy

y Misiones. Muy buena casa de familia, en perfecto estado y bien edificada. Con alfombado de madera al frente y á 2 cuadras de la plaza Once de Setiembre y de la Avenida Rivadavia. Techos de azotea, cielorrasos de yeso, empapelados, cerraje, pisos interiores de pino de tea, exteriores de baldosa, cloacas, gas y aguas corrientes. Base, $ 18.000. Renta $ 2041 al año.

EL JUEVES 14 de Junio, (fiesta), á las 4 p. m., en la misma propiedad. Tiene 10 varas por 30.05 en el costado Este, 40v31 en el del Oeste y 9v93 en el contrafrente. Seis habitaciones, pieza de servicio, cuarto de baño, cocina con ascensor, lavadero, dos patios y fondo. Títulos perfectos. Informes, 351 San Martin 361.—ROMAN BRAVO y Cía. j7

CASA CHARCAS 2985. ENTRE

Laprida y Agüero. Muy buena casa para vivir, en perfecto estado y construida con esmero. Tiene adoquinado y tranvía eléctrico al frente y está á cuadra y media de la Avenida Santa Fe. Base, $ 14.000.

EL DOMINGO 17 de Junio, á las 3 p. m., en la misma propiedad. Se compone de 9 varas por 30. 5 habitaciones bajas, dos altas, cuarto de baño, cocina, techos de azotea, cielorrasos de yeso, pisos interiores de pino de tea, dos patios de mosaico y baldosa, gas y aguas corrientes. Títulos perfectos. Escritura por ante el escribano señor J. A. Agrelo. Informes, 351 San Martín 361.—ROMAN BRAVO y Cía. j10

SAN JOSE 367. — ENTRE MO-

reno y Belgrano. Una casa con edificio antiguo pero con medidas excepcionales para la construcción de un precioso petit hotel. A dos cuadras del teatro Victoria y á 3 de la Avenida de Mayo. Base, $ 12.000. 14 solo $ 40 la vara cuadrada.

EL SABADO 23 de Junio á las 3 p. m., en el hall de nuestra casa, 351 San Martin 361. Tiene 10 varas por 20, sala, dos piezas, comedor y un galpón de madera. Cielorrasos, empapelados, pisos de madera y patio de baldosa. Títulos perfectos. Informes, 351 San Martín 361.—ROMAN BRAVO y Cía. j10

CASA SAN JUAN 2142. EN-

tre Rincón y Pasco. Para renta. Con adoquinado y tranvía eléctrico al frente, á cuadra y media de la Avenida Entre Ríos y en medio del enorme movimiento comercial de esa importante arteria. Base, $ 17.000, de la que se deducirán 8.200 cédulas nacionales serie H.

EL DOMINGO 17 de Junio, á las 4 p. m., en la misma propiedad. Tiene 10 varas por 60 y 9 varas en el contrafrente. Sala 60 para negocio al frente, seis piezas, cocina, dos cuartos de baño, techos de azotea, cielorrasos, pisos de madera, dos patios de baldosas, cloacas, gas y aguas corrientes. Títulos perfectos. Informes, 351 San Martín 361.—ROMAN BRAVO y Cía. j10

Casa, ALSINA 2766—entre Jujuy

y Misiones. Muy buena casa de familia, en perfecto estado y bien edificada. Con alfombado de madera al frente y á 2 cuadras de la plaza Once de Setiembre y de la Avenida Rivadavia. Techos de azotea, cielorrasos de yeso, empapelados, cerraje, pisos interiores de pino de tea, exteriores de baldosa, cloacas, gas y aguas corrientes. Base, $ 18.000. Renta $ 2041 al año.

EL JUEVES 14 de Junio, (fiesta), á las 4 p. m., en la misma propiedad. Tiene 10 varas por 30.05 en el costado Este, 40v31 en el del Oeste y 9v93 en el contrafrente. Seis habitaciones, pieza de servicio, cuarto de baño, cocina con ascensor, lavadero, dos patios y fondo. Títulos perfectos. Informes, 351 San Martin 361.—ROMAN BRAVO y Cía. j7

CASA CHARCAS 2985. ENTRE

Laprida y Agüero. Muy buena casa para vivir, en perfecto estado y construida con esmero. Tiene adoquinado y tranvía eléctrico al frente y está á cuadra y media de la Avenida Santa Fe. Base, $ 14.000.

EL DOMINGO 17 de Junio, á las 3 p. m., en la misma propiedad. Se compone de 9 varas por 30. 5 habitaciones bajas, dos altas, cuarto de baño, cocina, techos de azotea, cielorrasos de yeso, pisos interiores de pino de tea, dos patios de mosaico y baldosa, gas y aguas corrientes. Títulos perfectos. Escritura por ante el escribano señor J. A. Agrelo. Informes, 351 San Martín 361.—ROMAN BRAVO y Cía. j10

CASA CON CEDULAS. EN AL-

magro. Calle Yatay 112, entre Campollo y Potosí. Con adoquinado al frente, á 4 cuadras de la Avenida Corrientes y á 4 de Rivadavia. Base, $ 7500, de la que se deducirán 1000 cédulas nacionales serie H.

EL DOMINGO 17 de Junio á las 4 p. m., en la misma propiedad. Tiene 10 varas por 24.20 en el costado Norte y 24v96 en el del Sud. Verja de material y hierro al frente, tres habitaciones construidas en cal con cielorrasos de yeso y madera y pisos de pino de tea, patio con jardín, cocina y dependencias. Títulos perfectos. Informes, 351 San Martín 361.—ROMAN BRAVO y Cía. j10

EN BARRACAS AL NORTE. Un

terreno con construcciones. Calle Santa Rosalía 980 entre Vieytes y Herrera. Con adoquinado al frente y á cuadra y media de la avenida Montes de Oca. Base, $ 5500.

EL JUEVES 14 de Junio (fiesta), á las 2 p. m., en la misma propiedad. Tiene 11v54 por 34v04. Una pieza, cocina, dos cuartos de madera, pileta, caballeriza, y galpón. Títulos perfectos. Informes, 351 San Martín 361.—ROMAN BRAVO y Cía. j7

JUDICIAL—CASA en la BOCA.

Para renta. Calle Suárez 468 y 472 al lado de la Avenida Almirante Brown y de los tranvías eléctricos y á tres cuadras de la Avenida Pedro Mendoza y del Riachuelo. Juez doctor Williams (secretaría del doctor Jiménez Zapiola). Testamentaría de don José Guizzetti. Tasación, $ 14.000. Base, 2|3 partes, $ 9.333.33 c|s.

EL JUEVES 14 de Junio (día de fiesta), á las 2 p. m., en la misma propiedad. Mide 8m66 por 43m30 (10 varas por 50). El edificio se compone de 5 piezas bajas, 3 altas, dos cocinas y dependencias. Mezclas en cal, tirantes de madera dura, pisos interiores de madera, exteriores de baldosa, cloacas y aguas corrientes. Sena, $ o|o. Comisión, 1 o|o. Informes, 351 San Martín 361.—ROMAN BRAVO y Cía. j10

CASA AL NORTE — Para Renta.

Gallo 2040, entre Juncal y French. Con adoquinado al frente y á tres cuadras de la Avenida Santa Fe y de los tranvías eléctricos. Base, $ 11.000.

EL JUEVES 14 de Junio (fiesta), á las 2 p. m., en el mismo terreno. Tiene 16v56 á Gallo, 17v80 á French, 20v80 en el costado SE. y 17v32 en el del SO. Superficie, 328.10 varas cuadradas. Títulos perfectos. Informes y planos, 351 San Martín 361.—ROMAN BRAVO y Cía. j10

67 LOTES CON CEDULAS. —

Y por mensualidades! En la parte SO. de la ciudad, donde la edificación aumenta considerablemente, á 10 cuadras de la intersección con Avenida Garay, Pavón y á las calles Artes y Oficios, Yapeyú, Lucían y Salcedo. A dos cuadras al Oeste de la Avenida Boedo, á 4 de San Juan y á 5 de Río Cuarto y de los tranvías eléctricos. Venta excepcional por liquidación de negocios, con cédulas nacionales serie K de 5 o|o y por mensualidades.

EL JUEVES 14 de Junio (día de fiesta), á las 2 p. m., en los mismos terrenos. El precio podrá abonarse en la siguiente forma, que servirá de base para la venta: el comprador continuará con las cédulas que varían entre 1.000 y $ 1.500 por lote, y podrá tomar de $ 600 á $ 1.000 en segunda hipoteca para abonarla en 30 mensualidades sin interés. Quien desee comprar para edificar, tiene donde elegir. Hay lotes de todas dimensiones. Las superficies varían entre 190 y 750 varas cuadradas. Se venderán con ó sin ó y se entregarán medidos y amojonados. Títulos perfectos. Escrituras por ante la oficina del señor Juan Miguel Gutiérrez. Informes y planos, 351 San Martin 361

TERRENOS EN PALERMO —

Dos lotes en la calle Uriarte entre Soler y Nicaragua. A pocas varas de la estación y de los grandes talleres del ferrocarril Pacífico, rodeado de las construcciones de la inmobiliaria, sobre las tranvías eléctricos y á cuatro cuadras de la Avenida Santa Fe. Sin base, con opción.

EL DOMINGO 17 de Junio, á las 3 p. m., en los mismos terrenos. Tienen 10 varas por 35.90. 38.50 cada uno. Títulos perfectos. Informes y planos, 351 San Martín 361.—ROMAN BRAVO y Cía. j10

PARA EDIFICAR AL OESTE.

Un terreno en la Avenida Warnes entre Serrano y Thames. A 5 cuadras de la Avenida Triunvirato y del tranvía. Por liquidación, sin base.

EL DOMINGO 17 de Junio, á las 2 p. m., en el mismo terreno. Tiene 10 varas por 33.66 en un costado, 35 varas en otro y 10v37 en el contrafrente. Superficie, 358.24 varas cuadradas. Títulos perfectos. Informes, 351 San Martin 361.—ROMAN BRAVO y Cía. j10

ESQUINA AL NORTE, GALLO

y French, frentes al NE. y NO. La única alta edificar en ese barrio. Con cerco de pared y adoquinado en la primera calle y á 3 cuadras de la Avenida Santa Fe y de los tranvías eléctricos. Sin base.

EL DOMINGO 17 de Junio, á las 2 p. m., en el mismo terreno. Tiene 16v56 á Gallo, 17v80 á French, 20v80 en el costado SE. y 17v32 en el del SO. Superficie, 328.10 varas cuadradas. Títulos perfectos. Informes y planos, 351 San Martin 361.—ROMAN BRAVO y Cía. j10

CASA CENTRAL EN FLORES.

Avenida Nazca 32, al lado de la Avenida Rivadavia y de los tranvías eléctricos y en uno de los sitios preferidos para vivir, de moderna y tiene un terreno amplio. Base, $ 10.000.

EL DOMINGO 17 de Junio, á las 3 1|2 p. m. en la misma propiedad. Consta de 12 varas por 50. Sala, escritorio, tres dormitorios, cuarto de baño, cocina y fondo con árboles frutales y forestales. Títulos perfectos. Informes, 351 San Martín 361, ó en nuestra sucursal en Flores, Rivadavia 6866.—ROMAN BRAVO y Cía. j10

ESQUINA AL NORTE, GALLO

y French, frentes al NE. y NO. La única alta edificar en ese barrio. Con cerco de pared y adoquinado en la primera calle y á 3 cuadras de la Avenida Santa Fe y de los tranvías eléctricos. Sin base.

EL DOMINGO 17 de Junio, á las 2 p. m., en el mismo terreno. Tiene 16v56 á Gallo, 17v80 á French, 20v80 en el costado SE. y 17v32 en el del SO. Superficie, 328.10 varas cuadradas. Títulos perfectos. Informes y planos, 351 San Martin 361.—ROMAN BRAVO y Cía. j10

TERRENO AL Oeste. CALLE

Gurruchaga entre Muñecas y Murillo. A media cuadra de la Avenida Warnes y á tres cuadras de Triunvirato y de los tranvías eléctricos. Venta sin base, á cualquier precio.

EL DOMINGO 17 de Junio, á las 2 p. m., en el mismo terreno. Tiene 10 varas por 42v69 en un costado y 43.08 en otro. Superficie, 428.83 varas cuadradas. Títulos perfectos. Informes y planos, 351 San Martín 361.—ROMAN BRAVO y Cía. j10

EN EL CENTRO DE FLORES.

Cuatro notables fracciones de terreno con frente á la Avenida Rivadavia y á la calle Yerbal entre Nazca y Quiroz. Frente á los chalets de los señores Méndez de Andés, Dávila y Bottaro, con adoquinado, tranvías eléctricos, jardines, gas, luz eléctrica y agua corriente al frente. Son únicos sin edificar en los más importantes de esa situación. Dos dan frente á Rivadavia y los á Yerbal. Base, $ 12 y $ 7 la vara cuadrada, respectivamente.

EL DOMINGO 17 de Junio, á las 2 p. m., en los mismos terrenos. Los cuatro lotes se componen de 8v50 de frente por 10 de fondo cada uno. Se venderán con opción. Para chalets ó casas de familia en inmejorables. Títulos perfectos. Escrituras por ante la oficina del señor Pedro L. Astudillo. Informes y planos 351 San Martín 361, ó en nuestra sucursal en Flores, Rivadavia 6866.—ROMAN BRAVO y compañía. j10

EN FLORESTA. A PLAZOS. 2

lotes de terreno con frente á la calle Santa Magdalena entre Monte Castro y Goya. A 4 cuadras al Norte de la Avenida Rivadavia y de los tranvías eléctricos y á 8 al Oeste de la plaza. Terrenos altos, cercados de alambre tejido y con plantaciones de árboles frutales y forestales. Base, $ 1.50 la vara cuadrada. 20 o|o al contado y el resto en 20 trimestres, 6 en 60 mensualidades.

EL JUEVES 14 de Junio (fiesta), á las 2 p. m., en los mismos terrenos. Tienen 10 varas por 65 cada uno. Están en un barrio completamente edificado. Títulos perfectos. Informes y planos, 351 San Martín 361, ó en nuestra sucursal en Flores, Rivadavia 6866.—ROMAN BRAVO y Cía. j7

CASA CENTRAL EN FLORES.

Avenida Nazca 32, al lado de la Avenida Rivadavia y de los tranvías eléctricos y en uno de los sitios preferidos para vivir, de moderna y tiene un terreno amplio. Base, $ 10.000.

EL DOMINGO 17 de Junio, á las 3 1|2 p. m. en la misma propiedad. Consta de 12 varas por 50. Sala, escritorio, tres dormitorios, cuarto de baño, cocina y fondo con árboles frutales y forestales. Títulos perfectos. Informes, 351 San Martín 361, ó en nuestra sucursal en Flores, Rivadavia 6866.—ROMAN BRAVO y Cía. j10

CON CEDULAS — EN FLORES

Un terreno bien situado. Calle Pergamino entre Rivadavia y Unión. Al lado del adoquinado y de los tranvías eléctricos y en un sitio donde se vava cuadrada, de la que se deberá cubrir una hipoteca que reconoce por $ 630 en Préstamos Comerciales, con la que deberá continuar el comprador.

EL JUEVES 14 de Junio (fiesta), á las 3 de la tarde, en los mismos terrenos. Se compone de 18 varas de frente por 40.40 de fondo. Títulos perfectos. Informes y planos, 351 San Martín 361, ó en nuestra sucursal en Flores, Rivadavia 6866.—ROMAN BRAVO y Cía. j10

JURAMENTO Y FREIRE — EN

uno de los mejores barrios de Belgrano. 2.100 varas cuadradas divididas en cuatro fracciones, entrando la esquina frentes al Sur y al Oeste. Lo único sin edificar allí. A una cuadra de la estación del ferrocarril Buenos Aires y Rosario, con adoquinado, paso sobre la calle Juramento y á tres cuadras del tranvía eléctrico. Venta sin base. Una fracción, Tercera parte al contado, tercera parte á un año y tercera parte á dos años de plazo con garantía hipotecaria á interés de 7 o|o.

EL DOMINGO 17 de Junio, á las 2 p. m., en los mismos terrenos. La esquina se compone de 18 varas á Juramento y 40 varas á Freyre, y los tres lotes sobre la calle Freyre tienen 10 varas por 40 cada uno. Títulos perfectos. Informes y planos, 351 San Martín 361, ó en nuestra sucursal en Belgrano, Cabildo 1978.—ROMAN BRAVO y Cía. j10

MATERIALES DE construcción.

En la casa Santa Fe 2050. Una galería de cedro y cristal desarmada de 6 varas de 3.70 por 15 de largo con dos puertas. 30 metros cuadrados de galería de cedro y cristal, dos colgantes de hierro de 3 varas de alto. Una puerta de calle de cedro de 3 pulgadas de espesor. Una puerta de cedro para negocio. Dos puertas interiores. Dos grandes ventanas de cedro y un lote de mosaicos ingleses. Al contado.

EL DOMINGO 17 de Junio, á las 10 de la mañana. Todo está en perfecto estado. Pueden examinarse de 8 á 10 de la mañana. Informes, 351 San Martín 361.—ROMAN BRAVO y Cía. j10

ESQUINA EN BELGRANO. —

En el barrio de los palacios y sobre la barranca. Calle Arribeños esquina Loreto. A una cuadra de la Avenida Guttemberg, de los tranvías eléctricos, á 3 de la Avenida Pampa y á 5 de la estación del F. C. C. A. Sin base, á cualquier precio.

EL JUEVES 14 de Junio (fiesta), á las 4 p. m., en el mismo terreno. Tiene 20v40 á Arribeños y 40 varas á Loreto. Superficie, 820.11 varas cuadradas. Títulos perfectos. Informes y planos, 351 San Martín 361, ó en nuestra sucursal en Belgrano, Cabildo 1978.—ROMAN BRAVO y Cía. j10

TERRENOS EN BELGRANO. —

Tres lotes en la parte más importante de la parroquia, en la situación preferida para vivir y en el punto donde se han concentrado las más elegantes construcciones. Calle 11 de Setiembre entre Pino y Loreto. A dos cuadras de la Avenida Pampa, del tranvía eléctrico y de la plaza, á 6 al Norte de la Avenida Cabildo y á igual distancia al Sur de la estación del F. C. C. A. Venta sin base, con opción.

EL JUEVES 14 de Junio (fiesta) á las 4 p. m., en los mismos terrenos. Cada lote se compone de 13.38 varas por 49v71, ó sea 662.68 varas cuadradas cada uno. Títulos perfectos. Escrituras por ante la oficina del señor M. Benguria. Informes y planos, 351 San Martín 361, ó en nuestra sucursal en Belgrano, Cabildo 1978.—ROMAN BRAVO y Cía. j10

JUDICIAL — EN PUNTA CHI-

co.—58.081 metros cuadrados en el declive de los partidos de San Fernando y San Isidro, á cinco cuadras de las estaciones Punta Chica del ferrocarril Rosario y á igual distancia de la estación Victorica del ferrocarril Central Argentino. Camino de hierro al camino real que va de San Isidro á San Fernando y á las calles Sanin Fe y otra sin nombre que está empedrada. Frente á la quinta del señor Criseul y lindando con la del señor Ibáñez. Juez doctor Gambon (secretaría de Bunzá). Testamentaría de don Angel López del Campo. Venta en 4 fracciones con superficies de 17.900 á 22.344 varas cuadradas. Base, $ 2.600 cada fracción.

EL VIERNES 22 de Junio, á las 3 p. m., en nuestra casa, 351 San Martín 361. En una de las fracciones existe un edificio de material de cuatro piezas. Seña, 10 o|o. Comisión, 1 o|o. Informes y planos, 351 San Martín 361.—ROMAN BRAVO y Cía. j8

MOBILIARIO IMPORTADO —

En que adorna la casa-habitación calle Santa Fe 2050. Todo en perfecto estado y seleccionado.

EL LUNES 18 de Junio á la 1 de la tarde y á las 8 de la noche. Muebles de vestíbulo, mobiliario de sala de nogal y lámpara de seis luces, vitrina, jardinera, espejos, gran juego de comedor de nogal encerado, importado por la casa Lurascheli; notable juego de dormitorio de caoba macizo importado cambien por Lurascheli, camas, roperos, guardarropas, espejos, cuadros marmoreos, bibelots, artefactos para gas y luz eléctrica, porcelana, cristales, orfebrería é infinidad de objetos. En exhibición el domingo 17 de 9 de la mañana á 10 de la noche. Informes, 351 San Martín 361.—ROMAN BRAVO y Cía. j10

CAMPOS

LOS CAMPOS DE VILLARINO.

Con cédulas nacionales 0.929 hec., lindando con la vía del F. C. del Sud, á 2 1|2 leguas al SO. de la estación Alsina, y á 3 leguas de la bahía del gran puerto de Bahía Blanca. Está rodeado de importantes y florecientes pueblos y de grandes establecimientos agrícola-ganaderos, ampliándose en condiciones excepcionales para su explotación por la facilidad de comunicación y proximidad al puerto comercial. Es inmejorable para ganadería y agricultura. Venta en cuatro fracciones de 8.429 y 2.500 hectáreas cada una, con opción. Todo el campo tiene 56.000 cédulas nacionales serie H. Base, pesos 16 la hectárea, para liquidar. El excedente entre las cédulas y el precio podrá abonarse mitad al contado y mitad á un año de plazo con garantía hipotecaria á interés de 7 por ciento anual. ¡Con el 14.500 al contado, puede comprarse una legua de campo!

EL VIERNES 22 de Junio, á las 2 p. m., en nuestra casa, 351 San Martín 361. En el registro gráfico figura á nombre de Félix Mayolas. Linda al NE. con don Nemesio Fernández y don Angel Ruiz de Roblio; al NO. con don Tomás Levis; al SE. con José M. Magallanes y al SO. con Hilario Ruiz. Está alambrado por los vecinos por los cuatro costados. El agua es buena y se halla á poca profundidad. Tiene pastos tiernos abundantes. Ha estado dedicado á la ganadería. Para visitarlo se va por la estación Algarrobo. Títulos perfectos. Informes y planos, 351 San Martín 361.—ROMAN BRAVO y Cía. j10

CAMPO EN LAS FLORES—JU-

dicial. A 2 1|2 leguas al SO. de la estación Gorchs y á 3 1|2 de la de Videla. 301 hectáreas 67 áreas y 57 centiáreas, con alambrados, poblaciones, potreros y monte. Juez doctor Williams, secretaría de A. M. Rodríguez. Testamentaria de doña Elida Roballos de Etchegaray. Tasación, 24.206.75 pesos m|n. Dos terceras partes, ó 16.137.83 $. á 44.70 $ la hectárea. Base, $ 3.50 la hectárea. Mitad al contado, cuarta parte á un año y cuarta parte á dos años de plazo con garantía hipotecaria á interés de 6 o|o.

EL LUNES 11 de Junio á las 2 de la tarde, en nuestra casa, 351 San Martín 361. Linda al NE. con don Salvador Reyes, al NO. con don Juan Belford, al SE. con Doroteo Alvarez y al SO. con terrenos fiscales. Tiene cuatro piezas de fierro de comisión formadas en madera. Está dividido en varios potreros. Seña, 8 o|o. Comisión, 2 o|o. Informes y planos, 351 San Martín 361.—ROMAN BRAVO y Cía. m28

CAMPO EN LAS FLORES—JU-

dicial, 344 hectáreas, 28 áreas, 50 centiáreas en el paraje conocido por El Nacimiento, á dos y media leguas al SO. de la estación Gorchs y á tres y media leguas de la de Videla. Juez doctor Williams, secretaría de A. M. Rodríguez. Testamentaría de doña Elida Roballos de Etchegaray. Tasación 21.656.10 $. Base 14.438.06 $, que corresponde á 41.70 la hectárea.

EL LUNES 11 de Junio á las 2 de la tarde, en el hall de nuestra casa, 351 San Martín 361. Linda al NE. con Doroteo Alvarez y Mauricio Fillol; al SE. con doña María C. Acosta y al SO. y NO. con D. Pedro Escalera. Tiene alambrado, dos ranchos y un galpón y está dividido en dos potreros. Es conocido por de Etchegaray. Seña 3 o|o. Comisión 2 o|o. Informes y planos, 351 San Martín 361.—ROMAN BRAVO y CIA. m29

"SANTA LUCIA" EN CORDOBA

2.036 hectáreas en el departamento Río Segundo, pedanía Manzanas, á 2 leguas de la población Oncativo y á 5 de Villa del Rosario del ferrocarril Central Argentino. Los ferrocarriles proyectados de Leones y Pozo del Molle á Villa del Rosario, pasarán cerca ó cruzarán este campo. Tierras de calidad superior, sin desperdicio, donde el trigo, el lino, el maíz y la alfalfa alcanzan el máximum de sus rendimientos. Se halla en el centro de una zona, donde todo está poblado y colonizado. Base, $ 30 la hectárea. El comprador deberá continuar con una hipoteca á favor del Banco de Córdoba, en liquidación por $ 28.173.43, pagaderos en tres cuotas el 9 de Febrero de 1907, 1908 y 1909 con 6 o|o de interés.

EL MARTES 12 de Junio, á las 2 p. m., en nuestra casa, 351 San Martín 361. Linda al Norte con Domingo Luque y Abelardo Tizera; al Sur con el arroyo Chanares ó Juatura; al Este, con Zacarías Gómez y Francisco Argüello y al Oeste con Feliza Fernández, Antonio Tissera y D. Fernández. Está alambrado por los cuatro costados. El agua es dulce y se halla entre 4 y 5 metros. Existen 300 hectáreas arrendadas al 5 o|o de la cosecha con contrato por tres años. Para visitarlo, dirigirse al señor Antonio Micheli, en la estación Ducasse. Títulos perfectos. La escritura deberá extenderse en la ciudad de Córdoba. Informes y planos, 351 San Martín 361.—ROMAN BRAVO y Cía. j10

LOS CAMPOS DEL INCA.—A

plazos. En Santiago del Estero. 5.000 hectáreas en un solo lote, en el departamento de Loreto, á 1|2 legua de la estación Fortín Inca del ferrocarril Central Norte, ramal de San Cristóbal á Tucumán. Base, $ 3.50 la hectárea. Mitad al contado, cuarta parte á un año y cuarta parte á dos años de plazo con garantía hipotecaria é interés de 6 o|o.

EL JUEVES 21 de Junio, á las 2 p. m., en nuestra casa, 351 San Martín 361. Linda al Norte con el Inca, al Sur con don Tiburcio Domínguez, al Este con la sucursal del ferrocarril Mitre y al Oeste con F. Ovejero. La mayor parte del campo es apta para la siembra de la alfalfa por la proximidad del agua que se encuentra entre 2 y 3 metros de profundidad, siendo muy buena para la hacienda. La tierra es negra, de excelente calidad, existiendo abundantes pastos de engorde. Títulos perfectos. Informes y planos, 351 San Martín 361.—ROMAN BRAVO y Cía. j10

Campo EN CORDOBA—Parte de

P. C. M.

PUBLIO C. MASSINI

EN CASEROS

126 lotes

81 — San Martín — 81

Lindando con los grandes talleres del ferrocarril al Pacífico y á dos cuadras al N. E. de la estación. Dentro de la planta urbana del pueblo, en la situación más culminante de todos los alrededores. Escrituras matrices gratis por ante el escribano Navarro Beltrán. Pagarés en 36 mensualidades sin interés. Base de venta $ 0.30 la vara cuadrada.

EL DOMINGO 17 de Junio, á la 1.30 p. m., sobre los mismos terrenos. Tren gratis del Retiro á la 1 p. m. en punto. Planos, pasajes y datos á nuestra casa, San Martín 81.

Publio C. Massini.

10

CASAS

MAGNIFICO CHALET EN FLORES. En la parte más alta y mejor edificada de esa parroquia. Calle Rivadavia 6047 y 6049, esquina Georgetown. Su terreno mide 20 varas á Rivadavia por 50 varas á Georgetown. Todo frente. La construcción esmerada y lujosa en todos sus detalles, consta de 12 habitaciones cuarto de baño, cocina en el subsuelo, cochera y caballerizas al fondo; gran vestíbulo decorado, celosías en todas las puertas y ventanas; pisos pino de tea, cielorrasos de yeso decorados y todos los detalles de una casa bien construída y confortable. Al frente, sobre Rivadavia verja de hierro con dos puertas, jardín, vestíbulo de entrada con escalera de mármol, pisos de mosaico, etc.

EL DOMINGO 17 de Junio á las 3 p. m., sobre la misma propiedad, venderemos esta magnífica casa, propia para ser ocupada por una familia que quiera vivir con el confort y extensión que sólo puede tenerse fuera del centro de la capital y al mismo tiempo con las ventajas de un rápido transporte. Base de venta $ 32.000, que no es ni siquiera el valor de una sola de las varas cuadradas de tierra. Puede visitarse de 2 á 4 p. m. Seña, 8 o|o. Comisión, 2 o|o. Más datos, San Martín 81.—Publio C. Massini. 17

CASA CALLE Larrea Núm. 1031 á 40 varas de la calle Santa Fe, construcción muy buena y en perfecto estado, con adoquinado y tranvía eléctrico al frente. Basta decir Larrea entre Charcas y Santa Fe para que todos sepan que es el sitio más buscado de la capital. El edificio está construído en 10 varas de frente por 50 de fondo y consta de 11 habitaciones para familia y servicio. Base de venta, $ 23.000 m|n.

EL DOMINGO 24 de Junio, á las 3 1|2 en la misma propiedad: títulos perfectos. La casa tiene un lindo frente con balcones, puertas, ventanas y celosías de cedro, zaguán pintado al óleo, piso mosaico, sala, escritorio, comedor, 5 dormitorios, dos piezas altas de servicio, dos cuartos de baño, etc., techos de zinc, con excepción de 3 piezas que lo tienen de hierro galvanizado, cielorrasos de yeso, pisos de pino de tea, todas las piezas bien empapeladas. Los grandes patios con mosaico, gas, aguas corrientes, cloacas, luz eléctrica y cuantas comodidades se quiera existe. La casa está ocupada por el propietario y no se compromete á dejarla desocupada sino después de 40 días después de la venta, y puede ser visitada por los interesados todos los días de 1 á 4 p. m. Excesivas mayores detalles, la ubicación y la base es la mejor recomendación. En el acto del remate se exigirá 8 o|o de seña y 2 o|o de comisión. Más datos, San Martín 81.—Publio C. Massini. 10

CENTRALISIMA PROPIEDAD Belgrano 728, entre Chacabuco y Piedras, edificio antiguo pero de renta á 5 cuadras de la plaza de Mayo y 3 de la Avenida de Mayo. Terreno de 9 varas de frente por 30 de fondo, el que una vez edificado con arreglo á la ordenanza moderna, producirá una renta pingüe, de un capital sabiamente invertido pues la sola enunciación de su incomparable ubicación, excusa todo género de comentarios. Base de venta $ 8.000 m|n.

EL DOMINGO 24 de Junio á las 3 p. m., en la misma propiedad por cualquier precio que exceda de la base remataremos esta centralísima finca en un parago que rara vez suben á la venta, pues la mayoría de las propiedades centrales pertenecen á personas de fortuna que adquieren constantemente pero que no venden. Títulos perfectos. El comprador entregará el 8 o|o de seña y 2 o|o de comisión como es de práctica. Por mayores informes á nuestra casa San Martín 81.—Publio C. Massini. 10

TERRENOS

EN CASEROS: CALLE POR MEDIO con los grandes talleres del ferrocarril al Pacífico, á pocas varas de la vía férrea, y una cuadra al N. E. de la estación; dentro de la planta urbana del pueblo: lo más culminante, lo más central, lo más valioso, lo único verdaderamente en los talleres y estación. Tres manzanas de terreno señaladas en el plano general con los números 20, 21 y 27, divididas en 126 lotes: calles abiertas, lotes amojonados, terreno alambrado. Venderemos en 36 mensualidades sin interés, sin más requisito que el nombramiento de garantía en el acto del remate y tres más al retirar el título provisorio firmado por los vendedores. Base latina para vender, 30 centavos la vara cuadrada.

EL DOMINGO 17 de Junio, á las 1 1|2 p. m., sobre los mismos terrenos que son materialmente á lado de los grandes talleres del ferrocarril, donde trabajan más de 2.500 obreros que actualmente son los únicos dueños de solares, lo mejor hasta ahora ofrecido en esa localidad: las mensualidades se pagan en el Banco de Galicia calle Reconquista número 144, haciéndose un buen descuento á todo el que quiera pagar al contado. Títulos perfectos y libres de todo gravamen; escrituras matrices gratis por ante el escribano señor Navarro Beltrán. Nuestra comisión de 2 o|o va á cargo del comprador. El día del remate habrá tren especial partiendo de la estación Retiro (vías) ferrocarril al Pacífico á la 1 en punto. Planos, pasajes é informes, San Martín 81.—Publio C. Massini. 10

CENTRALISIMA PROPIEDAD Belgrano 728, entre Chacabuco y Piedras, edificio antiguo pero de renta á 5 cuadras de la plaza de Mayo y 3 de la Avenida de Mayo. Terreno de 9 varas de frente por 30 de fondo, el que una vez edificado con arreglo á la ordenanza moderna, producirá una renta pingüe, de un capital sabiamente invertido pues la sola enunciación de su incomparable ubicación, excusa todo género de comentarios. Base de venta $ 8.000 m|n.

EL DOMINGO 24 de Junio á las 3 p. m., en la misma propiedad por cualquier precio que exceda de la base rematarémos esta centralísima finca en un parago que rara vez suben á la venta, pues la mayoría de las propiedades centrales pertenecen á personas de fortuna que adquieren constantemente pero que no venden. Títulos perfectos. El comprador entregará el 8 o|o de seña y 2 o|o de comisión como es de práctica. Por mayores informes á nuestra casa San Martín 81.—Publio C. Massini. 10

EL MEJOR DE CORDOBA DEPARTAMENTO JUAREZ CELMAN, pedanía La Carlota: finca riquísima fracción de campo compuesta de 5.400 hectáreas; todo de la mejor cuerda para pan llevar, alambrado por sus costados Este y Sur por los vecinos linderos. Está edificada á tres leguas de la estación Asunta del ferrocarril de Villa María á Rufino y á 6 leguas de la estación Laboulaye del ferrocarril al Pacífico. Linda con la colonia Asunta, Anchorena, Devoto hermanos y N. Durand Forget. Es un hecho comprobado que el departamento Juárez Celman es la zona ganadera por excelencia y que la feracidad de su suelo se presta igualmente para el cultivo del maíz y el trigo, lo que ha tomado últimamente un incremento considerable. Títulos perfectos para lo que basta decir en su abono que este campo ha estado hipotecado en el Banco Hipotecario Nacional y cuya hipoteca ha sido cancelada hace poco á favor de su propietario. Vende por ausentarse su dueño á Europa por cualquier precio. Por último que sea.

El MIERCOLES 27 de Junio, á las 3 p. m., en nuestra casa, San Martín 81, procederemos á la venta por cualquier precio de este riquísimo campo recomendable por su excepcional ubicación y bondad de sus pastos. Seña, 8 o|o y 2 o|o de comisión. Planos y datos, San Martín 81.—Publio C. Massini. 25

J. J. Varela

EN BARRACAS AL NORTE, buena casa para renta ó habitación; bien construída de ladrillos, dimensiones, calle Alvarado 1361, entre las de Herrera y Universidad, adoquinados, cloacas, tranvías de todas direcciones, etc. Venta libre por separación de condominio. Base, 11.000 $, mitad al contado y el resto á plazos.

El DOMINGO 17 de Junio, á las 3 de la tarde, sobre la misma, venderemos esta buena propiedad, edificada en terreno de 10 varas de frente por 37 de fondo, su edificación en calidad moderna, hecha para altos, consta de sala con bovedillas, frente imitando piedra, comedor abovedado con techo, cuatro dormitorios, cuarto baño, cocina, piezas para servicio, chalet, etc., los patios, galerías, puertas y ventanas con celosías de cedro en toda la casa, cielorrasos de yeso, pisos de pino en fin, renta confort y buena renta. Llave en mano, pues está desocupada. Seña, 8 o|o. Comisión, 2 o|o. Títulos perfectos. Más datos, Bolívar 171. T. T. 2307.—J. J. Varela. 111

J. J. Fuentes y Cía.

HOY. GRAN MOBILIARIO. Por intermediación del estanciero señor J. F. Aguerrazay, por ausentarse á Europa, remataremos este suntuoso mobiliario.

HOY LUNES 11, á las 8 de la noche, en su casa, Rivadavia 3464, pequeño detalle: juego de sala con sus ricos cortinados de sala de familia de seis, gran piano Schwann, cristales y espejo notables, vitrinas nogal, columnas, preciosos cuadros al óleo, carpetas Sudrina, arañas, bronces, jarrones, cerraduras y cuantos artículos regio dormitorio Luis XV, 3 cuerpos, artísticamente tallado, alto y bajo relieve; otro dormitorio Luis XV con 2 roperos y 3 comitas, doseles, etc.; gran comedor Henry II nogal y roble, con credenza y espejo, silletía, cargo de cortinados de peluche, mesitas, porcelanas orientales, etc.; escritorio, biblioteca, juego de marroquí; un buen dormitorio de una plaza, etc.; en conjunto todo lo que compone un buen mobiliario. Venta forzosa. Seña, 10 o|o de comisión al comprador.—J. J. Fuentes y Cía. 1p

Pedro P. Pagliere

EN 30 MENSUALIDADES, 3 preciosos lotes de terreno, calle Pringles entre Estomba y Cangallo, á pocas cuadras del eléctrico de Floresta, una de Díaz Vélez y otra de Corrientes, pronto también con eléctrico, rodeados de edificios y fábricas, en fin, parage excepcional y de inmenso porvenir.

El DOMINGO 17 de Junio, á las 2 p. m., venderé con la última base de $ 8 la vara cuadrada estos tres hermosos lotes de terreno que, cada uno, mide 10x35 varas cada uno. Especialmente para cualquier edificación. Del importe de cada lote el comprador puede abonar 3.000 $ en 30 mensualidades de 100 $ cada una y el resto al contado en el acto de la transferencia. Es un negocio recomendable. Seña, 10 o|o. Comisión, 2 o|o á cargo del comprador. Planos y datos, Corrientes 4194 ó Cangallo 341, escritorio 2. 111

5 CASAS AL NOROESTE, CON notables facilidades de pago.

EL DOMINGO 17 del corriente, á las 3 p. m., en Río de Janeiro 1036, á media cuadra de Chiclana con tranvía eléctrico, venderé estas 5 casas con fondito, edificación moderna, en un terreno de 9.50 por 20.00 varas, compuesta de cuatro habitaciones, cocina, letrina, mosaicos, etc. Base, pesos 5.000 c|c.

RIO DE JANEIRO 1034—Casa de negocio, gemela con 35 demás á la anterior. Base, 5.000 pesos c|c. 3.30 otras dos casas que lindan por los fondos con la anterior, á saber: Vera 1211, tres piezas grandes y dos chicas edificadas en terreno de 9.81x48.21 varas cuadradas. Base, 4.000 $. Vera 1207, 8 piezas construídas en terreno de 9.81x45.87 varas cuadradas. Base, 4.000 $ á las 4 p. m., en marzo 2043, entre Chiclana y Acevedo. Edificado en terreno de 9.09x11 varas cuadradas y compuesta de casa, comedor y 8 habitaciones que producen alquileres en detalle 126 $. Base, 8.500 pesos.—Nota: En todas estas ventas podrá el comprador pagar 1|3 parte en el contado y el resto á 2 y 3 años con 8 o|o de interés. Es una rara oportunidad de poder comprar con poco dinero propiedades ubicadas en barrios de mucho porvenir. Títulos perfectos. Seña y comisión 10 o|o á cargo del comprador. Planos y datos, Corrientes 4194 ó Cangallo 341, escritorio 2. 111

Francisco D. Rodríguez

DEL Dr. GUILLERMO DEL Río cónsul general de Puerto Rico, por ausentarse del país, rematarémos su soberbio landolfonio.

EL MARTES 12 del corriente, á las 7 1|2 de la noche, en su casa, Tucumán 1071. Salón con soberbio piano, tres pedales, todo su armazón de bronce, espléndido juego de sala forrado en lampás de pura seda, otro rico juego imitación marquesina, vitrina, bibelot, cenia comedia y especial de dormir á fuego, pendiente francesa, muy rico cuadro al óleo, gran Luis XV, artísticas piezas porcelana fayas, bronces, maravillas de Carrara, pedestales, columna Julio y bronce, cortinados, chiffonier con incrustaciones de nácar, silla fantasía, vaselinas, cuna y demás escritorio, ministro, biblioteca, cama de hierro, juego cuero y última al soberbio dormitorio tres cuerpos todo tallado, juego lavatorio metal, silla escritorio y demás, el gran comedor importado, 2.25 el largo del aparador, mesa redonda, mármoles Pompeya, silla vaqueta, espejo, cristales, cristales, cuadros al óleo, loza, metales, porcelana, reloj con cristal, carpeta fregio, grafía, carpeta, alfombra, vis á vis, regio guardarropa de cuerpo corredizo, ventilador, juego 9 piezas, percha, mesita, cuadros, pico gas, pantalla y demás cosas de la familia. Comisión, 10 o|o al comprador. Para informes á nuestra casa, Cangallo 336. Teléfono Cooperativa 3041. Central. 111

Osuna y Sánchez

15a REMATE FERIA EN LAS Heras.

EL JUEVES 14 de Junio, á las 12 m., 450 vacunos y 700 lanares, cuyo detalle es el siguiente: 70 novillos de 2 años, 200 terneros de ambos, 100 vacas gordas, 30 vaquillonas, 50 vacas especiales en gordura. 113

Ramon Satorres

MOBILIARIO DE LA CASA Río Bamba 74, perteneciente al señor J. C. Duffaur, por ausentarse á Europa, en el vapor "Magellan", lo remataré:

EL MIERCOLES 13 de Junio, á las 8 de la noche. Buen comedor, ricos cuadros, artísticos cristales, muebles, etc. Gran piano de concierto tres pedales. Gran Escritorio Luis XV, otro gran personal, juego marquesina, tres piezas, juego de cuarto, juego de sala de [illegible] 1p

Félix Lora y Cía.

4 $ V. C. ESTACION COLEGIALES espléndido lote de varas 10x40, calle Colegiales (adoquinado pago entre Cosquín y Zapiola, á la cuadra de la estación Colegiales y entre los bulevares Santa Fe y Córdoba, en el punto más culminante de la ciudad, rodeado de tranvías eléctricos.

EL JUEVES 14 de Junio (fiesta), á las 2 de la tarde. Seña, 8 o|o. Comisión, 2 o|o. Planos y datos. San Martín 172. 18

2 $ V. C. CASTILLO Y DORREGO, hermoso lote de varas 10x57.22, calle Castillo entre Dorrego y Estados, rodeado de buena y numerosa edificación, á la cuadra del bulevar Rivera, adoquinado y varias líneas de tranvías eléctricos para todas direcciones á inmediato á los bulevares Chacarita y Corrientes.

EL JUEVES 14 de Junio (fiesta), á las 3 de la tarde. Seña, 8 o|o. Comisión, 2 o|o. Planos y datos, San Martín 172. 18

CAMPO EN LA PROVINCIA DE Santa Fé, departamento San Cristóbal, parte de la colonia Lorenzo Torres, situado entre las estaciones San Cristóbal y Capivara, á 30 cuadras de ambas. Linda al Sur con la compañía de tierras, al Sur con Rosas y Robinson, al Oeste con Balbiano y al Este con las vías de ferrocarril de Santa Fé. Son 5.000 hectáreas alambradas en todo su perímetro y divididas en tres potreros, con algunas poblaciones y 150 hectáreas alfalfadas. Buen campo de pastoreo, cercado por estancias desde hace muchos años y excepcionalmente bueno para ser alfalfado, pues tiene agua buena entre los 3 y cuatro metros de profundidad. Llamamos la atención sobre la ubicación de este campo, rodeado de colonias importantes como son: Constanza, Nanducita, Colonias Rusas, San Cristóbal y muchas otras cuyo estado de prosperidad es una garantía para, dentro de cinco tierras, y á menos de una legua de las estaciones San Cristóbal y Capivara del ferrocarril de Santa Fé. Para revisarlo é obtener informes, dirigirse al Sr. A. H. Botteron en Santa Fé, calle San Martín esquina Güemes, quien atenderá á los interesados. Base definitiva para vender, $ 18 moneda nacional por hectárea, debiendo de ese importe una hipoteca por $ 50.000 m|n. al Banco Hipotecario Nacional, la que podrá tomar á su cargo el comprador á estilo de plaza.

EL MIERCOLES 20 de Junio, á las 3 p. m., en nuestra casa, San Martín 81, venderémos este campo con la base y condiciones expresadas, exigiéndose en el acto del remate el 8 o|o de seña y el 2 o|o de comisión. Planos y mayores informes á nuestra casa, San Martín 81.—Publio C. Massini. m31

LO MEJOR DE CORDOBA DEPARTAMENTO JUAREZ CELMAN, pedanía La Carlota: finca riquísima fracción de campo compuesta de 5.400 hectáreas; todo de la mejor cuerda para pan llevar, alambrado por sus costados Este y Sur por los vecinos linderos. Está edificada á tres leguas de la estación Asunta del ferrocarril de Villa María á Rufino y á 6 leguas de la estación Laboulaye del ferrocarril al Pacífico. Linda con la colonia Asunta, Anchorena, Devoto hermanos y N. Durand Forget. Es un hecho comprobado que el departamento Juárez Celman es la zona ganadera por excelencia y que la feracidad de su suelo se presta igualmente para el cultivo del maíz y el trigo, lo que ha tomado últimamente un incremento considerable. Títulos perfectos para lo que basta decir en su abono que este campo ha estado hipotecado en el Banco Hipotecario Nacional y cuya hipoteca ha sido cancelada hace poco á favor de su propietario. Vende por ausentarse su dueño á Europa por cualquier precio. Por último que sea.

El MIERCOLES 27 de Junio, á las 3 p. m., en nuestra casa, San Martín 81, procederémos á la venta por cualquier precio de este riquísimo campo recomendable por su excepcional ubicación y bondad de sus pastos. Seña, 8 o|o y 2 o|o de comisión. Planos y datos, San Martín 81.—Publio C. Massini. 25

EN SANTIAGO DEL ESTERO — DE partamento Copo 2o., 7.499 hectáreas, 56 áreas de riquísimo campo, con muy buenos pastos, parte con montes de quebracho colorado y blanco, especial para ganadería, con un arroyo de agua dulce permanente y en el resto del campo se encuentra agua salada muy poca profundidad. Dista 12 leguas al NE. de la estación Isca-Yacú, ferrocarril Central Norte, á una legua del pueblo Villa Mercedes. Figura en el plano de Chapeaurouge á nombre de Rosario Coronel, y está poblado con existencias desde 1800 y pocos de importantes establecimientos ganaderos. Títulos perfectos. Base de venta, $ 1.50 m|n la hectárea.

EL MIERCOLES 20 de Junio, á las 3 de la tarde, en nuestra casa, San Martín 81, procederemos á la venta de este riquísimo campo por cualquier precio que exceda de la base, siendo condición expresa que las escrituras deberán otorgarse en Córdoba ante el escribano que elija el comprador. Por informes á nuestra casa, San Martín 81; en Río Seco, don Benjamín Novillo Serruvá y en Córdoba Ricardo S. Gallac Avellaneda núm. 23. Seña, 8 o|o y 2 o|o de comisión. Planos é informes, San Martín 81.—Público C. Massini. 12

EN LA REGION DE LA ALFALFA, al Sur de San Luis, entre el río Salado, Villa Mercedes y colonia Buena Esperanza: 5.000 hectáreas de riquísimo campo dividido en dos lotes, uno con aguada y los dos con alfalfa, con el conocido establecimiento de don Víctor Lucero D. Castilla y don Bernardo Belindez. El ferrocarril de San Luis en su ramal de Buena Esperanza á San Rafael es un hecho y pasará por uno de los costados del campo; se adopta para agricultura; con parte del señalado en el plano de Chapeaurouge á nombre de Rosario Coronel. Títulos perfectos. Mensura aprobada. Venta sin base. Al contado. Por división de condominio.

EL MIERCOLES 13 de Junio, á las 3 p. m., en nuestra casa, San Martín 81, procederémos á la venta, por cualquier precio este riquísimo campo. Para visitarlo es mejor ir por San Luis; por cuanto aun cuando es más cerca por la Merced, no hay siempre elementos de movilidad. Dentro de 3 años inmediatamente garantimos que todo él es apto para alfalfa. En el acto del remate exigiremos el 8 o|o de seña y el 2 o|o de comisión. Planos y informes, en nuestra casa, San Martín 81.—Publio C. Massini. 2024

CAMPO EN CORDOBA — Departamento Río Seco. Lote 20 de la serie a. 8.118 hectáreas, 24 áreas, 12 centíreas de riquísimo campo duro, sin montes, especialmente bueno y apto tanto para ganadería como para agricultura; con agua dulce á muy poca profundidad. Dista 10 leguas al SE. de la estación Marrero (F. C. B. y R.) El ferrocarril proyectado á Orán, pasa inmediato al campo. En la ciudad de Córdoba, podrá dar informes el señor Ignacio Arredondo. Base de venta, $ 2.50 la hectárea, debiendo deducirse de importe una hipoteca de 5.000 $ en cédulas convertidas, y la cual está hoy reducida á pesos 3.000, y que le que deberá continuar el comprador.

EL MIERCOLES 20 de Junio, á las 2 p. m., en nuestra casa, San Martín 81, procederémos á la venta, por cualquier precio que exceda de la base de esta ilustrada campo que posee mejores condiciones que ninguno, dentro de [illegible]

CAMPO EN CORDOBA — De [illegible]

EN SANTIAGO DEL ESTERO — De [illegible]

EN EL NEUQUEN — 3750 *HECTÁREAS* de riquísimo campo, sección V, lote número 10, el que forma parte de las afamadas tierras, comprendidas en el triángulo formado por los ríos Limay y Neuquen y la cordillera. Dista 7 leguas al Oeste de la estación terminal del ferrocarril del Sur. La confluencia figura en el plano de Chapeaurouge á nombre de don Jerónimo Otamendi. Base de venta, pesos 1.50 m|n. la hectárea, haciendo transformación al comprador con aprobación del gobierno del boleto de compra otorgado por la oficina de tierras y colonias de acuerdo con la ley de 1882 y modificaciones posteriores, de manera que puede decirse que es un título definitivo y emanado de la mejor fuente.

EL MIERCOLES 13 de Junio, á las 3 p. m., en nuestra casa, San Martín 81. Por cualquier cosa que exceda de la base, pudiendo garantir que es uno de los mejores campos de la zona y el se vende es sólo porque no lo es posible poblarlo personalmente. En el acto del remate se exigirá 8 o|o de seña y el 2 o|o de comisión como es de práctica. Planos y datos, San Martín 81.—Público C. Massini. m29

EN VILLEGAS: UN GRAN EStablecimiento hecho, 3220 hectáreas todo bajo alambrado, dividido en potreros, hermosas poblaciones, á 3 leguas de la estación Rufino, cabecera de ferrocarriles, camino en medio con la Colonia Saboya, donde se cosecha el mejor trigo, lino y alfalfa de la república; campo en medio de colonias más florecientes; en la provincia de Buenos Aires á nombre de Cipriano Cornelio Viera y Emda con los señores Pedro M. Moreno; Salvador Gómez, García Barros, Hamberger y Rivero. Base de venta 80 $ por hectárea. Dividido en 112 lotes de 28 hectáreas cada uno; 1|3 al contado y el resto á un año; y la otra tercera parte á dos años de plazo, con el 7 o|o de interés. La estación dista 14 cuadras del campo y no hay un pueblo, de manera que puede hacerse solares, quintas y chacras y obtenerse precios fabulosos; nuestra venta no se hace así, por ser una división de condominio.

EL MIERCOLES 20 de Junio, á las 2 p. m. en nuestra casa, San Martín 81, venderemos este campo por cualquier precio que exceda de la base, con títulos perfectos y dando opción de un lote á cuantos quiera el comprador. Para visitar el establecimiento dirigirse á la casa de negocio de don Felix Beruti, en la estación Rondeau, ferrocarril Central Bahía Blanca, quien facilitará los elementos. Las escrituras se otorgarán por ante el escribano señor Marcelino Dhers, oficina Horacio Turio, pudiendo hacer revisar el título por quien quiera. En el acto del remate se exigirá el 8 o|o de seña y el 2 o|o de comisión. Planos y datos, San Martín 81.—Público C. Massini. m28

Campo EN CORDOBA — De partamento Río Seco, pedanía Candelaria; 6.270 hectáreas, 84 áreas de rico campo apto para agricultura y muy especialmente para ganadería por la abundancia y bondad de sus pastos; con montes de quebracho colorado, blanco y algarrobo, rodeado de importantes establecimientos ganaderos, con mensura judicial aprobada y con título de un siglo de origen. Linda al Oeste con O. Carrizó; al E., Sinforoso León y lote 13 por el N. lote 14 y campo de Navarro y por el S. lote 4 de Alamicia Villarreal y lote 11 Barrera; el campo dista 7 leguas de una mensajería semanales que llevan hasta el pueblo de Río Seco que dista tres leguas del campo. Una mensajería sale los martes de la estación Sarmiento y la otra los sábados de la estación Avellaneda (ferrocarril Central Córdoba), en combinación con los trenes directos de Buenos Aires. Base de venta, $ 3.20 m|n. la hectárea.

EL MIERCOLES 20 de Junio, á las 3 p. m. en nuestra casa, San Martín 81, procederemos á la venta de este campo por cualquier precio que exceda de la base, siendo condición expresa que las escrituras deberán otorgarse en Córdoba ante el escribano que elija el comprador. Por informes á nuestra casa, San Martín 81; en Río Seco, don Benjamín Novillo Serruvá y en Córdoba Ricardo S. Gallac Avellaneda núm. 23. Seña, 8 o|o y 2 o|o de comisión. Planos é informes, San Martín 81.—Público C. Massini. 12

EN LA REGION DE LA ALFALFA, al Sur de San Luis, entre el río Salado, Villa Mercedes y colonia Buena Esperanza: 5.000 hectáreas de riquísimo campo dividido en dos lotes, uno con aguada y los dos con alfalfa, con el conocido establecimiento de don Víctor Lucero D. Castilla y don Bernardo Belindez. El ferrocarril de San Luis en su ramal de Buena Esperanza á San Rafael es un hecho y pasará por uno de los costados del campo; se adopta para agricultura; con parte del señalado en el plano de Chapeaurouge á nombre de Rosario Coronel. Títulos perfectos. Mensura aprobada. Venta sin base. Al contado. Por división de condominio.

EL MIERCOLES 13 de Junio, á las 3 p. m., en nuestra casa, San Martín 81, procederémos á la venta, por cualquier precio este riquísimo campo. Para visitarlo es mejor ir por San Luis; por cuanto aun cuando es más cerca por la Merced, no hay siempre elementos de movilidad. Dentro de 3 años inmediatamente garantimos que todo él es apto para alfalfa. En el acto del remate exigiremos el 8 o|o de seña y el 2 o|o de comisión. Planos y informes, en nuestra casa, San Martín 81.—Público C. Massini. 2024

CAMPO EN CORDOBA — Departamento Río Seco. Lote 20 de la serie a. 8.118 hectáreas, 24 áreas, 12 centíreas de riquísimo campo duro, sin montes, especialmente bueno y apto tanto para ganadería como para agricultura; con agua dulce á muy poca profundidad. Dista 10 leguas al NE. de la estación Marrero (F. C. B. y R.) El ferrocarril proyectado á Orán, pasa inmediato al campo. En la ciudad de Córdoba, podrá dar informes el señor Ignacio Arredondo. Base de venta, $ 2.50 la hectárea, debiendo deducirse de importe una hipoteca de 5.000 $ en cédulas convertidas, y la cual está hoy reducida á pesos 3.000, y que le que deberá continuar el comprador.

EL MIERCOLES 20 de Junio, á las 2 p. m. en nuestra casa, San Martín 81, procederemos á la venta, por cualquier precio que exceda de la base de esta ilustrada campo que posee mejores condiciones que ninguno, dentro de [illegible]

EN FLORES, 5 LINDOS LOTES de terreno en la mejor de Flores, con frente á la calle [illegible] (adoquinándose) cerca á la [illegible] tranvías y la mejor de [illegible] frente de 10 varas por 25 y 10 [illegible] 30. Frente al camino á San [illegible] está adoquinando, en el sitio [illegible] y este sitio de todo aquel barrio [illegible] matrices gratis por ante el escribano [illegible] Hernández, Perú 19. En breve tendrá [illegible], el terreno está todo alambrado, [illegible] frutales y sembrado de alfalfa [illegible] en este con opción á los cinco [illegible] 8 y 10 m|n. la vara cuadrada.

[illegible] DOMINGO 17 de Junio, á las 2 p. m., [illegible] terreno, se entregarán los lotes [illegible] con títulos perfectos. En el acto [illegible] se exigirá 8 o|o de seña y 2 o|o de [illegible] Planos y datos, San Martín 81.—Público C. Massini. 111

EN FLORES, SAENZ PEÑA — LA [illegible] calle Pieres (antes Agrelo) [illegible] (antes Saenz). 5 preciosos lotes [illegible] de terreno [illegible] la esquina de [illegible] por 10 de fondo [illegible] frente [illegible] 10 varas de frente por 35 1|2 y 45 de [illegible] Estación del ferrocarril Oeste. Para [illegible] cuadrada, pagaderos en [illegible]

[illegible] DOMINGO 17 de Junio, á las 2 p. m., [illegible] se entregarán los lotes [illegible] con títulos perfectos. En el acto [illegible] se exigirá 8 o|o de seña y 2 o|o de [illegible] Planos y datos, San Martín 81.—Público C. Massini. 111

EN FLORES, SAENZ PEÑA — LA [illegible] calle Pieres (antes Agrelo) [illegible] (antes Saenz). 5 preciosos lotes [illegible] de terreno [illegible] la esquina de [illegible] por 10 de fondo [illegible] frente [illegible] 10 varas de frente por 35 1|2 y 45 de [illegible] Estación del ferrocarril Oeste. Para [illegible] cuadrada, pagaderos en [illegible]

EN CASEROS: CALLE POR MEdio con los grandes talleres del ferrocarril al Pacífico, á pocas varas de la vía férrea, y una cuadra al N. E. de la estación; dentro de la planta urbana del pueblo: lo más culminante, lo más central, lo más valioso, lo único verdaderamente en los talleres y estación. Tres manzanas de terreno señaladas en el plano general con los números 20, 21 y 27, divididas en 126 lotes: calles abiertas, lotes amojonados, terreno alambrado. Venderemos en 36 mensualidades sin interés, sin más requisito que el nombramiento de garantía en el acto del remate y tres más al retirar el título provisorio firmado por los vendedores. Base latina para vender, 30 centavos la vara cuadrada.

EL DOMINGO 17 de Junio, á las 1 1|2 p. m., sobre los mismos terrenos que son materialmente á lado de los grandes talleres del ferrocarril, donde trabajan más de 2.500 obreros que actualmente son los únicos dueños de solares, lo mejor hasta ahora ofrecido en esa localidad: las mensualidades se pagan en el Banco de Galicia calle Reconquista número 144, haciéndose un buen descuento á todo el que quiera pagar al contado. Títulos perfectos y libres de todo gravamen; escrituras matrices gratis por ante el escribano señor Navarro Beltrán. Nuestra comisión de 2 o|o va á cargo del comprador. El día del remate habrá tren especial partiendo de la estación Retiro (vías) ferrocarril al Pacífico á la 1 en punto. Planos, pasajes é informes, San Martín 81.—Público C. Massini. 10

SOBRE EL BOULEVARD SANta Fe (Cabildo) en Belgrano: 53 preciosos lotes de terreno sobre el bulevar Cabildo (adoquinado) y frente al tranvía de Lacroze; á media cuadra del puente de Maravelu y frente á la quinta; quedan también enfrente á la antigua estación Lacroze que fué vendida en lotes á precios ridículos. Son tres lindísimas manzanas limitadas por el bulevar Cabildo y calles Peruanos, Cuba, Manzanares y Obligado. Lotes perfectamente regulares de 10 varas de frente y cuyos fondos varían desde 36 á 50 varas. Títulos perfectos de primer orden y á completa satisfacción de los compradores. Escrituras matrices gratis por ante el escribano señor Arnaldo Chaves. Base de venta, $ 1.50 m|n. la vara cuadrada, pagadero mitad al contado y el resto á un año sin interés.

EL DOMINGO 17 de Junio, á las 2 de la tarde, sobre los mismos terrenos, procederemos á la venta de estos importantes lotes que ofrecen al alcance de todo el mundo, tanto por su conveniencia de la base, como por las facilidades del pago. Los compradores entregarán el 8 o|o de seña y el 2 o|o de comisión. Planos y datos, San Martín 81.—Publio C. Massini. 18

EN FLORES, 5 LINDOS LOTES de terreno en la mejor de Flores, con frente á la calle [illegible] (adoquinándose) cerca á la [illegible] tranvías y la mejor de [illegible] frente de 10 varas por 25 y 10 [illegible] 30. Frente al camino á San [illegible] está adoquinando, en el sitio [illegible] y este sitio de todo aquel barrio [illegible] matrices gratis por ante el escribano [illegible] Hernández, Perú 19. En breve tendrá [illegible], el terreno está todo alambrado, [illegible] frutales y sembrado de alfalfa [illegible] en este con opción á los cinco [illegible] 8 y 10 m|n. la vara cuadrada.

[illegible] DOMINGO 17 de Junio, á las 2 p. m., [illegible] se entregarán los lotes [illegible] con títulos perfectos. En el acto [illegible] se exigirá 8 o|o de seña y 2 o|o de [illegible] Planos y datos, San Martín 81.—Público C. Massini. 111

EN FLORES, SAENZ PEÑA — LA [illegible] calle Pieres (antes Agrelo) [illegible] (antes Saenz). 5 preciosos lotes [illegible] de terreno [illegible] la esquina de [illegible] por 10 de fondo [illegible] frente [illegible] 10 varas de frente por 35 1|2 y 45 de [illegible] Estación del ferrocarril Oeste. Para [illegible] cuadrada, pagaderos en [illegible]

EN SANTIAGO DEL ESTERO — DE partamento Copo 2o., 7.499 hectáreas, 56 áreas de riquísimo campo, con muy buenos pastos, parte con montes de quebracho colorado y blanco, especial para ganadería, con un arroyo de agua dulce permanente y en el resto del campo se encuentra agua salada á muy poca profundidad. Dista 12 leguas al NE. de la estación Isca-Yacú, ferrocarril Central Norte, á una legua del pueblo Villa Mercedes. Figura en el plano de Chapeaurouge á nombre de Rosario Coronel, y está poblado con existencias desde 1800 y pocos de importantes establecimientos ganaderos. Títulos perfectos. Base de venta, $ 1.50 m|n la hectárea.

EL MIERCOLES 20 de Junio, á las 3 de la tarde, en nuestra casa, San Martín 81. Por cualquier cosa que exceda de la base, pudiendo garantir que es uno de los mejores campos de la zona y el se vende es sólo porque no lo es posible poblarlo personalmente. En el acto del remate se exigirá 8 o|o de seña y el 2 o|o de comisión como es de práctica. Planos y datos, San Martín 81.—Público C. Massini. m29

EN PUAN — SOBRE LA ESTAción Rondeau, á 20 leguas del gran puerto comercial de Bahía Blanca: 10.000 hectáreas de riquísimo campo apto para agricultura y ganadería; de los mejores campos de la región á plazos. En un establecimiento modelo. Divididos en 23 potreros, grandes poblaciones de material; casa habitación de 10 piezas y galpones espléndidos de material y hierro galvanizado; norias, molinos, bebidas y material y cemento de portland, potreros, alfalfados y otros de rastrojo. Venta en 8 lotes de 1.250 hectáreas cada uno; figura en el plano gral. de la provincia de Buenos Aires á nombre de Cipriano Cornelio Viera y Emda con los señores Pedro M. Moreno; Salvador Gómez, García Barros, Hamberger y Rivero. Base de venta 80 $ por hectárea. Dividido en 112 lotes de 28 hectáreas cada uno; 1|3 al contado y el resto á un año; y la otra tercera parte á dos años de plazo, con el 7 o|o de interés. La estación dista 14 cuadras del campo y no hay un pueblo, de manera que puede hacerse solares, quintas y chacras y obtenerse precios fabulosos; nuestra venta no se hace así, por ser una división de condominio.

EL MIERCOLES 20 de Junio, á las 2 p. m. en nuestra casa, San Martín 81, venderemos este campo por cualquier precio que exceda de la base, con títulos perfectos y dando opción de un lote á cuantos quiera el comprador. Para visitar el establecimiento dirigirse á la casa de negocio de don Felix Beruti, en la estación Rondeau, ferrocarril Central Bahía Blanca, quien facilitará los elementos. Las escrituras se otorgarán por ante el escribano señor Marcelino Dhers, oficina Horacio Turio, pudiendo h

...vera y Peralta Martínez
318, San Martín 320

...C. & P. M.

...l índice del comprador

CAMPOS

LUMBRERAS—Una estancia hecha en la provincia de Salta, departamento de Anta, á 8 cuadras de la estación Lumbreras, á 2 leguas de la estación Piedras y á 2 1/2 de Juramento, todas del F. C. C. N. 23.000 hectáreas de campos fertilísimos, con grandes bosques y ricos pastos. Hay allí población principal con 10 habitaciones, otra de 6 habitaciones y 8 puestos; 40.000 metros de alambrado, 12 corrales, alfalfares, frutales, riego, en una palabra, todo lo necesario en un establecimiento de esa naturaleza. Base, $ 4.50 la hectárea. Hipoteca 20.000 cédulas serie H. El martes 10 de Junio á las 2, en nuestra casa.

MEJOR DEL NEUQUEN—20.500 hectáreas en 6 lotes de 2.500 y 2.077 hectáreas. Los tierras más ricas en pastos de engorde, como son: el coiron, el mallín, la cebadilla, la cola de zorro, el trébol, el alfilerillo y otros muchos, con aguadas abundantes del río Catanill, varios arroyos y manantiales. Hay fáciles caminos á Chile y al Neuquen (F. C. S.) Están en la sección XXVI y son parte de los lotes 18, 19, 22, 25, 26, 27, 30 y 31. Base $ la hectárea, para liquidar. El Jueves 12 de Julio á las 2, en nuestra casa.

LINCOLN—Judicial. Orden del juez Dr. L. Ponce y Gómez, secretaría Palacios. Testamentaría de doña Magdalena Etchehon de Ham. 10.800 hectáreas, en el deslinde con General Pinto, á 2 y 1/2 leguas de Roberts, á 3 de Pasos Kanki y á 4 de General Pinto. Es la estancia "La Magdalena", con alambrados exteriores, casi todos propios, divisiones interiores, casa principal, otras varias poblaciones, puestos, 2 norias, 84 bebidas, corrales, jaguíes, alfalfares, montes, etc. Venta en 11 lotes, de 450 á 2.500 hectáreas. Base $ 18.70 la hectárea. El viernes 22 de Junio, á las 2, en nuestra casa.

PUEYRREDON—Establecimiento "San Cipriano", compuesto de 2.700 hectáreas. A 8 cuadras de la estación Río de la Plata y á 7 al SE. de Balcarce. Linda al NE. con R. Guivechio; al NO. con Guivechio y P. Luro; al SE. con la sucesión Valdez y al SO. con E. Eulloque. Todo alambrado con 7 hilos y 7 potreros interiores, 5 puestos de material, pozo semisurgente, molino etc. Figura en el Registro Gráfico á nombre de Valdez. Venta en un lote, con base de 80 $ la hectárea. El lunes 18 de Junio á las 2, en nuestra casa.

NAVARRO—Judicial. Orden del Juez Dr. Tomás Puig Gómez. Testamentaría de Juana Aguilar de Aragoués. 1.236 hectáreas y fracción en el deslinde con Lobos y Las Heras. A dos leguas al NO. de Zapiola, á 2 al E. de Navarro, á 3 1/2 al SO. de Las Heras y á 4 al Norte de Lobos. Alambrado en todo su perímetro, canales de desagüe, población, galpón, montes, etc. Venta en 4 lotes de 218 á 373 hectáreas. Base $ 128 la hectárea. El jueves 21 de Junio á las 3, en nuestra casa.

RIO NEGRO—3.750 hectáreas que constituyen el lote 4 de la sección VI, río por medio con la estancia del general Vintter. Campos excelentes para ganadería y agricultura, con agua á 4 y 5 metros en sus valles, y 5 ó 30 metros en las alturas, á un paso de Choelo-Choel, á 16 leguas de la estación Juan de Garay, y en poco tiempo más sobre las líneas de San Antonio á Nahuel Huapí y de San Blas á Choele-Choel. Hay dos poblaciones, un potrero de palo á pique, de 7.000 metros lineales, un alambrado propio y otro del lindero, etc. Base 10 $ la hectárea. El martes 12 de Junio á las 2, en nuestra casa.

SANTA FE—2.470 hectáreas en el departamento San Cristóbal. Entre las colonias, Fraternidad, Igualdad, Libertad, Castor, Zavala, y otras. A 1 1/2 leguas al SE. de Portalis y á 2 1/2 de Rafaela, ambas del F. C. de San Cristóbal á Tucumán. Linda con el Dr. Chapar, Banco Agrícola Territorial y con la colonia Garay. Base, 8 $ la hectárea. El martes 12 de Junio á las 2, en nuestra casa.

SALTA—24.500 hectáreas en el departamento de Anta, á 15 leguas al E. de la estación Río de las Piedras y sobre el trazado del F. C. de Cejas al Bermejo (en construcción). Son campos de ricos pastos, con agua á 5 metros, con bosques valiosos de quebracho colorado y blanco, algarrobo, etc. Conocidos por "Indio Muerto", "San Javier" y "Barrancas". Venta en dos fracciones, con base de 2 $ la hectárea. Tercera parte al contado y el resto á 1 y 2 años, con 6 o/o de interés anual. El viernes 15 de Junio, á las 3, en nuestra casa.

SALTA—Establecimiento denominado Albardón, Hueso del Surí y Las Flores. 11.126 hectáreas en el departamento de Anta, partido de San Simón, sobre la margen izquierda del río El Dorado. Campo llano, pastoso, con soberbios bosques de quebracho, población, 8.666 metros de cerco de alambre, potreros y con agua abundante del río, en 2 hermosos canales. Base 2 $ la hectárea. Cuarta parte al contado y el resto en 8 cuotas iguales á 6, 12 y 18 meses, con interés de 6 o/o anual. El martes 12 de Junio á las 3, en nuestra casa.

SANTA FE—2.470 hectáreas en el departamento San Cristóbal. Entre las colonias, Fraternidad, Igualdad, Libertad, Castor, Zavala, etc. A 1 1/2 leguas de la estación Juan de Garay, y en poco tiempo más sobre las líneas de San Antonio á Nahuel Huapí y de San Blas á Choele-Choel. Hay dos poblaciones, un potrero de palo á pique, de 7.000 metros lineales, un alambrado propio y otro del lindero, etc. Base 10 $ la hectárea. El martes 12 de Junio á las 2, en nuestra casa.

SALTA—24.500 hectáreas en el departamento de Anta, á 15 leguas al E. de la estación Río de las Piedras y sobre el trazado del F. C. de Cejas al Bermejo (en construcción). Son campos de ricos pastos, con agua á 5 metros, con bosques valiosos de quebracho colorado y blanco, algarrobo, etc. Conocidos por "Indio Muerto", "San Javier" y "Barrancas". Venta en dos fracciones, con base de 2 $ la hectárea. Tercera parte al contado y el resto á 1 y 2 años, con 6 o/o de interés anual. El viernes 15 de Junio, á las 3, en nuestra casa.

SALTA—Establecimiento denominado Albardón, Hueso del Surí y Las Flores. 11.126 hectáreas en el departamento de Anta, partido de San Simón, sobre la margen izquierda del río El Dorado. Campo llano, pastoso, con soberbios bosques de quebracho colorado y blanco, algarrobo, etc. Conocidos por "Indio Muerto", "San Javier" y "Barrancas". Venta en dos fracciones, con base de 2 $ la hectárea. Tercera parte al contado y el resto á 1 y 2 años, con 6 o/o de interés anual. El martes 12 de Junio á las 2, en nuestra casa.

SANTIAGO DEL ESTERO—1.890 hectáreas, 52 áreas, 32 centiáreas, en el departamento 28 de Marzo, sobre el deslinde con Santa Fé. A 6 leguas al SO. de Ceres, á 8 al O. de Hercilia y entre colonias florecientes. Es parte del lote 83 de la suerte 75. Base $ 3.50 la hectárea. El martes 12 de Junio á las 2, en nuestra casa.

...en nuestra casa, 318 San Martín 320.

Corvera & Peralta Martínez.

CASAS

BELGRANO 1874. — UNA CASA No es moderna, pero es sólida. No es lujosa, pero es práctica. Lo demuestra la renta de 220 pesos mensuales que produce, con gente de primer orden, que ocupa la casa de mucho tiempo atrás. Tiene cédulas y esto es muy interesante porque facilita la compra. Sabe todo, allí en la Avenida Belgrano, al lado de Entre Ríos, donde una casa, cualquiera que ella sea, lo mismo que un terreno con ó sin construcciones, tiene toda la importancia. Se liquida con base de $ 18.000, de la que se deducirá una hipoteca por 9.000 cédulas nacionales H, con las que podrá continuar el comprador á estilo de plaza.

EL VIERNES 15 de Junio, á las 2 p. m., en el hall de nuestra casa, calle San Martín 318 y 320.

DETALLES:

TERRENO 8 3/2 varas de frente por 43 1/2 de fondo, ó sean 370 varas cuadradas.

EDIFICIO—Siete habitaciones principales, dos amplias piezas de altos, baño, cocina y dependencias, amplios patios de los cuales el primero tiene galerías, techos de azotea, cielorrasos de yeso, celosías, pisos de pino en el interior y de mármol y mosaico en el exterior; Pedimos se visite, lo que pueden hacer los interesados todos los días de 2 á 4 p. m. Títulos perfectos. Sella, 8 o/o. Comisión, 2 o/o. Informes en nuestra casa, San Martín 318 y 320.—Corvera y Peralta Martínez. j3

*SANTA FE 2375 Y 2383. — EN*tre Centro América y Ecuador, el barrio de alta notoriedad é importancia, en el que cualquier casa ó terreno tiene mérito positivo y seguridades de valorización y de renta. Allí, una casa amplia, antigua más bien, con negocio y habitaciones. Renta, $ 225 al mes. Impuestos á cargo del inquilino. Contrato á 1o. de Mayo de 1909. Es barata, porque hoy la más. Base, pesos 30.000, de que se deducirán 12.500 cédulas nacionales serie E, á la par, devolviéndose lo sustituido. Acá corpus.

EL MIERCOLES 13 de Junio, á las 2 p. m., en nuestra casa, 318 San Martín 320. Tiene 8 3/4 varas de frente por 75 varas de fondo. Consta de un buen salón de negocio y entrada independiente al interior, 10 habitaciones y dependencias, sobre grandes patios. Es como decimos, antiguo pero sólido el edificio. Título perfecto. Informes, 318, San Martín 320.—Corvera y Peralta Martínez.

CHACABUCO 1151 GRAN casa de una sola planta. Edificio amplio y sólido, en terreno de 11x58 de frente por 70 varas de fondo. Sin discusión lo más notable que puede ofrecerse si se trata de tener allí la casa-habitación, lo mismo que la propiedad de renta elevada y segura. Liquidación de bienes. Base, $ 20.000, 1/4 parte al contado y el resto á uno, dos y tres años por cuotas iguales, con interés de 7 o/o anual. Ad-corpus.

EL VIERNES 15 de Junio, á las 2, en nuestra casa, 318 San Martín 320. Tiene zaguán y primer patio con mosaicos, cantel de cristales sala, comedor, 6 habitaciones, baño con mosaicos y revestimientos, cocina, una pieza de altos, w. c. y 3 patios. Hay obras de salubridad. Visítese en todo momento. Título perfecto. Informes, 318 San Martín 320.—Corvera y Peralta Martínez.

*LINIERS 880 — Entre INDE*pendencia y Estados Unidos. Linda casa-habitación en un barrio populoso y lleno de facilidades de venta, á pocas varas del tranvía eléctrico de Independencia. Base, $ 7.000. Ad-corpus.

EL DOMINGO 17 de Junio, á las 3 de la tarde. Mide 10 1/2 varas de frente al Oeste por 34 de fondo, más ó menos. Consta de 4 habitaciones con cielorrasos de yeso y pisos de pino de tea, pieza de baño, cocina y w. c. Zaguán con mosaico y mármol, cantel de cedro y cristales, dos patios de baldosa divididos por balaustrada de mampostería. Las puertas estilo roble son de cedro. Tiene ancha puerta de salvo y frente elegante, con balconcitos y celosías de cedro; gas y aguas corrientes. Puede visitarse. Títulos perfecto. Informes, 318 San Martín 320.—Corvera y Peralta Martínez. j2

*BUENA CASA AL SUR — ES*tá central, con amplio terreno y su edificio sólido y bien hecho. Humberto I núm. 1370, entre Loras y Cevallos. Con adoquinado y frente al frente y obras de salubridad. Liquidación de bienes. Base, $ 16.000, 25 o/o al contado y el resto en tres cuotas á uno, dos y tres años con 7 o/o de interés anual. Ad-corpus.

EL VIERNES 15 de Junio, á las 2 p. m., en nuestra casa, 318 San Martín 320. Tiene 9 1/2 por 67 varas, sala, comedor, 4 habitaciones, baño, cocina, pieza de servicio, 2 patios y fondo. La construcción de madera es del mejor linde. Título perfecto. Informes, 318 San Martín 320.—Corvera y Peralta Martínez. j2

COMODA CASA Habitación — Humberto I núm. 1568. Edificio sólido y amplio en gran terreno de buen frente y fondo. Liquidación de bienes. Base, $ 16.000. Mitad base, 1/4 parte al contado y el resto á uno, dos y tres años, por cuotas iguales, con 7 o/o de interés anual. Ad-corpus.

EL VIERNES 15 de Junio, á las 2 p. m., en nuestra casa, 318 San Martín 320. Se compone de 9 1/2 por 67 varas y seis grandes piezas, baño, cocina, pieza de servicio, w. c., obras de salubridad, 2 patios y fondo. Visítese seguros de bailar una casa cómoda y un buen negocio. Título perfecto. Informes, 318 San Martín 320.—Corvera y Peralta Martínez. j2

DEFENSA 1363 — BUENA Y cómoda propiedad de renta, en medio de un barrio populoso y comercial, dentro de todo el movimiento que significa hallarse entre el puerto la Boca, las estaciones de ferrocarriles del Sur y Ensenada y el centro mismo de la capital. El terreno que ocupa es excepcional. Base, pesos 18.000. 1/4 parte al contado y el resto á 1, 2 y 3 años, con partes iguales, con 7 o/o de interés anual. Ad corpus.

EL VIERNES 15 de Junio, á las 2 p. m., en nuestra casa, 318 San Martín 320. Tiene zaguán y primer patio con mosaicos, cantel de cristales sala, comedor, 6 habitaciones, baño con mosaicos y revestimientos, cocina, una pieza de altos, w. c. y 3 patios. Hay obras de salubridad. Visítese en todo momento. Título perfecto. Informes, 318 San Martín 320.—Corvera y Peralta Martínez. j2

*LINIERS 880 — Entre INDE*pendencia y Estados Unidos. Linda casa-habitación en un barrio populoso y lleno de facilidades de venta, á pocas varas del tranvía eléctrico de Independencia. Base, $ 7.000. Ad-corpus.

EL DOMINGO 17 de Junio, á las 3 de la tarde. Mide 10 1/2 varas de frente al Oeste por 34 de fondo, más ó menos. Consta de 4 habitaciones con cielorrasos de yeso y pisos de pino de tea, pieza de baño, cocina y w. c. Zaguán con mosaico y mármol, cantel de cedro y cristales, dos patios de baldosa divididos por balaustrada de mampostería. Las puertas estilo roble son de cedro. Tiene ancha puerta de salvo y frente elegante, con balconcitos y celosías de cedro; gas y aguas corrientes. Puede visitarse. Títulos perfecto. Informes, 318 San Martín 320.—Corvera y Peralta Martínez. j3

SANTA FE Y MONTEVIDEO— Dentro del Centro Américo y Ecuador, el barrio de alta notoriedad é importancia, en el que cualquier casa ó terreno tiene mérito positivo y seguridades de valorización y de renta. Allí, una casa amplia, antigua más bien, con negocio y habitaciones. Renta, $ 225 al mes. Impuestos á cargo del inquilino. Contrato á 1o. de Mayo de 1909. Es barata, porque hoy la más. Base, pesos 30.000, de que se deducirán 12.500 cédulas nacionales serie E, á la par, devolviéndose lo sustituido. Acá corpus.

EL MIERCOLES 13 de Junio, á las 2 p. m., en nuestra casa, 318 San Martín 320. Tiene 8 3/4 varas de frente por 75 varas de fondo. Consta de un buen salón de negocio y entrada independiente al interior, 10 habitaciones y dependencias, sobre grandes patios. Es como decimos, antiguo pero sólido el edificio. Título perfecto. Informes, 318, San Martín 320.—Corvera y Peralta Martínez. j8

CHACABUCO 1151 GRAN casa de una sola planta. Edificio amplio y sólido, en terreno de 11x58 de frente por 70 varas de fondo. Sin discusión lo más notable que puede ofrecerse si se trata de tener allí la casa-habitación, lo mismo que la propiedad de renta elevada y segura. Liquidación de bienes. Base, $ 20.000, 1/4 parte al contado y el resto á 1, 2 y 3 años, con partes iguales, con 7 o/o de interés anual. Ad-corpus.

EL VIERNES 15 de Junio, á las 2, en nuestra casa, 318 San Martín 320. Tiene zaguán y primer patio con mosaicos, cantel de cristales sala, comedor, 6 habitaciones, baño con mosaicos y revestimientos, cocina, una pieza de altos, w. c. y 3 patios. Hay obras de salubridad. Visítese en todo momento. Título perfecto. Informes, 318 San Martín 320.—Corvera y Peralta Martínez. j2

UNA CASA NOTABLE — ES casa-habitación; lo es de renta y asimismo, se presta de modo excepcional para ser subdividida en dos preciosas casas independientes y quizás aun terreno en la esquina, con todas las condiciones para otro nuevo edificio. Avenida Díaz Vélez 4415, esquina Yatay, á pocas varas de Río de Janeiro. Con adoquinado y con tranvía eléctrico en construcción al frente. La ocupa un colegio del Estado y da $ 2.000 al año con contrato hasta 31 de Marzo de 1907. No hay otra finca para ese objeto. Base $ 20.000. El comprador puede gestionar á su favor 12.000 cédulas K. que tiene acordadas.

EL MIERCOLES 13 de Junio, á las 2, en nuestra casa, 318 San Martín 320. Mide 30 varas por 39. Hecha á todo costo. Tiene gran frente de piedra artificial con portada y dos balcones á cada lado. Se distribuye en dos entradas de edificio iguales; con sala, 2 habitaciones, comedor, baño, cocina y w. c. y pieza de servicio en altos, dos buenos patios y pozo semisurgente con bomba; el terreno de la esquina, amplio, tiene cerco de material y piso de mosaico en toda su extensión. Título perfecto. Informes, 318 San Martín 320.—Corvera y Peralta Martínez. m31

*PERU 1357 — ENTRE COCHA-*bamba y Garay. Con alfamado de madera y tranvía eléctrico al frente. Amplio terreno, con edificio antiguo que se cambia para tener ó la casa-habitación central y bien situada ó la renta de ella, pues se encuentra colocado en punto intermedio y de paso inevitable entre las grandes estaciones de ferrocarriles y el centro de la ciudad. Base, $ 10.000.

EL VIERNES 15 de Junio, á las 2 p. m., en nuestra casa, 318 San Martín 320. Tiene 8 1/2 varas por 70. Siete habitaciones y cocina de material y dos de madera. Hay obras de salubridad. Puede inspeccionarse en todo momento. Título perfecto. Informes, 318 San Martín 320.—Corvera y Peralta Martínez. j8

*BUENA CASA DE Familia. — LI-*nieres 202, entre Victoria y Moreno á diez varas del tranvía eléctrico, en esta última calle y á un paso de la Avenida Rivadavia y de la plaza Del Once. Buena y cómoda situación que bastaría para recomendar cualquier negocio. Base, $ 10.000. Ad-corpus.

EL DOMINGO 17 de Junio, á las 2 p. m. Tiene 0 1/2 varas por 21x83. Frente de piedra artificial con dos balcones, zaguán pintado al óleo y con mosaicos, patio con mosaicos, sala, tres habitaciones amplias, 2 piezas de altos, baño y w. c., cocina y w. c., cielorrasos de yeso, pisos de pino de tea, gas, claraboyas y aguas corrientes. Está lista para habitarse. Se da en mano. Título perfecto. Informes, 318 San Martín 320.—Corvera y Peralta Martínez. j8

*HUMBERTO I. Núm. 1552. — CO-*moda casa de familia, en terreno de lindas medidas. Barrio central que tiene todos los elementos principales: edificación superior, alfombrados, tranvías eléctricos, gas y obras de salubridad. Base, $ 12.000, cuarta parte al contado y el resto en tres cuotas iguales á uno, dos y tres años de plazo, con interés de 7 o/o anual Ad corpus.

EL VIERNES 15 de Junio á las 2 p. m. en nuestra casa, 318 San Martín 320. Mide 9x90 de frente al N. por 34 varas de fondo. Consta de 7 habitaciones, cocina y w. c. Sobre dos buenos patios. Visítese que si es fácil la compra el negocio es también interesante. Título perfecto. Informes, 318 San Martín 320.—Corvera y Peralta Martínez. j2

SANTA FE Y MONTEVIDEO— Dentro del Centro Américo y Ecuador, el barrio de alta notoriedad é importancia, en el que cualquier casa ó terreno tiene mérito positivo y seguridades de valorización y de renta. Allí, una casa amplia, antigua más bien, con negocio y habitaciones. Renta, $ 225 al mes. Impuestos á cargo del inquilino. Contrato á 1o. de Mayo de 1909. Es barata, porque hoy la más. Base, pesos 30.000, de que se deducirán 12.500 cédulas nacionales serie E, á la par, devolviéndose lo sustituido. Acá corpus.

EL MIERCOLES 13 de Junio, á las 2 p. m., en nuestra casa, 318 San Martín 320. Tiene 8 3/4 varas de frente por 75 varas de fondo. Consta de un buen salón de negocio y entrada independiente al interior, 10 habitaciones y dependencias, sobre grandes patios. Es como decimos, antiguo pero sólido el edificio. Título perfecto. Informes, 318, San Martín 320.—Corvera y Peralta Martínez. j8

CHACABUCO 1141 — BUENA casa-habitación. Gran terreno, edificación sólida y muchas comodidades. El barrio, no hay que tratar de demostrarlo; es de todos conocido y reputado lo más importante del Sur de la ciudad. Base, $ 20.000, á 8 años de plazo: 1/4 parte al contado y el resto á 1, 2 y 3 años, con 7 o/o de interés anual. Ad-corpus.

EL VIERNES 15 de Junio, á las 2, en nuestra casa, 318 San Martín 320. Tiene 11x90 de frente por 70 de fondo en el lado Sur, teniendo dos martillos en la línea del Norte, á tra casa, 318 San Martín 320. Tiene 11x80 siendo dos martillos en la línea del Norte sin afectar en nada el edificio actual, lo que enangosta en contrafrente. Consta de 10 habitaciones, altillo, cocina, w. c., 3 patios, uno de ellos techado y fondo. Visítese, es muy buena casa. Título perfecto. Informes, 318 San Martín 320.—Corvera y Peralta Martínez. j8

TERRENOS

JUDICIAL — GRAN FRACCION de terreno, sobre los Nuevos Mataderos, 41.292.80 varas cuadradas (30.986 m. c.) á dos cuadras al SE. de la Avenida Provincia Unidas y del tranvía eléctrico á 2 1/2 al NE. del edificio de los Mataderos. Sobre la Avenida Larrazábal, adoquinada; á la que no da frente por un pequeño sobrante existente entre ésta y el terreno. Orden del señor juez de la capital de la provincia de Buenos Aires, doctor Tomás Puig López, secretaría López Camelo. Testamentaría de don Manuel A. Camino. Base, $ 0.30 centavos los 75 decímetros cuadrados, ó sea la vara cuadrada.

EL MIERCOLES 11 de Julio, á las 2 p. m., en nuestra casa, 318 San Martín 320. Mide 03 metros 32 al NE. lindando con Figallo y Oliveri, por 473,94 metros cuadrados al NO., 473.32 metros al SE., lindando respectivamente con Michéo y Elosegui y 65m32 al SO. con terreno sobrante sobre Larrazábal. Es parte del terreno que en el plano de la capital figura á nombre de Florido, Seña, 8 o/o. Comisión, 2 o/o. Informes, 318 San Martín 320.—Corvera y Peralta Martínez. j8

*TERRENO AL SUD. POR OR-*den de lo Obra de la Conservación de la Fe 1005 varas cuadradas en un lote. A una cuadra al Sud de la esquina Chiclana (antes Arena) y Centenera (antes Sola). Sin base, por lo que dan.

EL DOMINGO 17 de Junio, á las 3 p. m. Tiene 25x40 de frente al NO. calle sin nombre por 75 de fondo. En el lote 21 de la fracción C, lindando al SO. con la compañía del ferrocarril del Oeste y por el NE. y SE. con A. Martínez Vivot. Título perfecto. Informes, 318 San Martín 320.—Corvera y Peralta Martínez. j10

Gran venta de terrenos. Judicial. 60.980 varas cuadradas, en 169 lotes, con frente á las calles Conesa, Zapiola, Freyre, Conde y Céspedes. A una cuadra al S. de la estación Colegiales del F. C. B. B. N. E. cuyo casancho acaba de resolverse, teniendo en cuenta su gran importancia y movimiento extraordinario; á 2 cuadras y media al NO. de la Avenida Colegiales, adoquinada en toda su extensión y con tranvía de ida y vuelta y entre las líneas eléctricas de las Avenidas Santa Fe y Alvarez Thomas á Belgrano y al centro de la ciudad. Terrenos altos, los únicos que por no haberse dividido hasta ahora detenían el movimiento de edificación del barrio. Venta en lotes especiales convenientes para una económica propiedad de renta, la fábrica ó el establecimiento industrial que requiera mejor y más barato terreno. Juez doctor M. Romero. Secretaría de Aguirre. Testamentaría Juan B. Roffo.

EL DOMINGO 17 de Junio, á las 2 p. m., en los mismos terrenos. Comprendemos en la venta dos edificios frente á Conesa, casa de 2 piezas, galería, cocina y w. c., cada una y una casa sobre Zapiola con 3 habitaciones, galerías y cocina. La base de venta para los terrenos divididos en lotes como se establecen los planos que ponemos á disposición de los interesados, representa $ 3, 2.50 y 2 por cada 75 decímetros cuadrados, ó sea la vara cuadrada de conjunto, como sigue: Esquina Conesa y Céspedes, $ 2503.02; la casa contigua $ 2270.13 y la casa calle Zapiola entre Céspedes y Feijo, $ 4.836.54. Escrituras por la oficina del señor Antonio E. Solari á por la de don Ricardo Conde Salgado. Seña, 6 o/o. Comisión, 2 o/o. Informes y planos, 318 San Martín 320.—Corvera y Peralta Martínez. j8

CAMPOS

VALIOSO CAMPO EN SALTA — Establecimiento denominado Albardón, Hueso del Surí y Las Flores. 11.126 hectáreas en el departamento de Anta, partido de San Simón, sobre la margen izquierda del río El Dorado. Campos altos, con tierra vegetal entre uno y tres metros, llanos, pastosos, con soberbios bosques de quebracho colorado, pato santo, cebil y algarrobo; con población, cercos de alambre, en 8.666 metros lineales, seis kilómetros de cercos de rama en potreros y mangas, etc. Son tierras de inmediata aplicación que en poco tiempo más estarán á la mano de una estación del ferrocarril estudiado de Burruyaco á Rivadavia y Embarcación. Venta forzosa, por disolución de sociedad. Base, $ 2 hectárea, 25 o/o al contado y el resto por cuotas iguales á 6, 12 y 18 meses con interés de 6 o/o anual.

EL MARTES 12 de Junio, á las 3, en nuestra casa, 318 San Martín 320. Las condiciones superiores del campo están acreditadas por población de muchos años. Tiene casa de dos habitaciones con corredores y habitación para peones y pasteros y existen allí más de 1.200 cabezas de vacunos que no entran en la venta; pero que el comprador del campo podrá adquirirlos convinciendo el precio. El agua es abundante, se toma del río por dos hermosos canales que sirven para regar los terrenos dedicados á la agricultura. Los alrededores son muy poblados, estando muy dividida la propiedad. Pasa varios años por la estación Metán, ferrocarril Central Norte, de cuyo punto sale el camino nacional que va á Rivadavia. Hay coches en la estación Metán. Esta inmejorable. Título perfecto. Informes y planos, 318 San Martín 320.—Corvera y Peralta Martínez.

CAMPO EN SANTA FE—AL Norte, en el departamento San Cristóbal. Rodando de las colonias Fraternidad, Igualdad, Libertad, Castor, Zavala, etc. 2.470 hectáreas, 17 áreas y 17 centiáreas. Sobre la línea del ferrocarril de San Cristóbal á Tucumán. A leguas y media al E. de la estación Portalis y 2 y media al N. de la estación Llamo de esa línea. Campos superiores para agricultura y alfalfares, como puede apreciarse en las colonias inmediatas y en los campos linderos tienen agua á distancia de dos metros. Es llano, parejo, de mucha tierra vegetal, abundante en pastos y con poco monte. Base de venta, $ 8 hectáreas.

EL MARTES 12 de Junio, á las 2, en nuestra casa, 318 San Martín 320. Tiene 4.388 m. de E. á O. por 5.710m07 de N. á S. Es parte de campos que figuran á nombre de Blaira en los registros gráficos y linda con el doctor Chapar y el Banco Agrícola Territorial y la colonia Juan de Garay. Recomendamos que se visiten, lo que en hace por Base ó Portalis. Título perfecto. Informes, 318 San Martín 320.—Corvera y Peralta Martínez. m25

LOS VALLES DEL RIO NEGRO. Al Sur, frente río por medio á la estancia del general Vintter. 3.750 hectáreas, campo superior, de condiciones excepcionales para agricultura, ganadería y alfalfares. Con agua de 4 á 5 pozos en sus valles extensos, con riego del río á que da frente y que lleva uno de sus brazos al interior hasta formar una isla, con abundantes pastos, trébol y alfilerillo y monte de sauce colorado, muy apreciado en la región. Está sobre la vía fluvial de comunicaciones, la más económica para los transportes; está á un paso de Choele-Choel á 16 leguas de la estación Juan de Garay y en poco tiempo más lo estarán ó la carretera estaciones. Los ferrocarriles de Puerto San Antonio á Nahuel Huapí, pasando por Choele-Choel y de San Blas á este punto, se halla también en la zona de acción de la canal proyectado de Río Negro (punto de toma). Campos puros de alfalfa y otra con materia del proyecto de ley recientemente sometido por el P. E. al Congreso. Base de liquidación, $ 10 por hectárea.

EL MARTES 12 de Junio, á las 2 p. m., en nuestra casa 318 San Martín 320. Es el lote 4 de la sección VI, limitado por las estancias de Vintter y Pampa. Tiene sin rival para agricultura, alfalfares, viñas, frutas y verduras. En una quinta de cáscara que allí existe, puede apreciarse desde ya el notable resultado obtenido en el Pacífico. Timote. Hay fincas inglesas, italianas, alfalfas italianas, alemanas, del Turkestán y trébol blanco y colorado. Se han alfalfado 4 y 5 cuadras y se vendrán en pequeñas fracciones de 6 hectáreas al año. En la zona de colonias del centro, en donde las alturas no pasan de 5 metros, se cosechan 3 cortes de alfalfa por año, con un promedio de 15 toneladas por hectárea. Se ha llegado á cosechar 4 cortes y 20 toneladas. Hay en la región 1.500 cabezas de ganado vacuno, 1.000 lanares y 1.000 caballares. Hay 2 molinos harineros, uno de ellos de capacidad para moler 1.000 bolsas diarias. Hay 2 aserraderos, uno de ellos con capacidad para 1.000 metros diarios. Hay 2 fábricas de ladrillos, una de ellas con capacidad para 1.000.000 de ladrillos mensuales. Hay 2 fábricas de cal, una de ellas con capacidad para 1.000 bolsas diarias. Hay 2 fábricas de aceite de lino, una de ellas con capacidad para 1.000 bolsas de semilla diarias. Hay 2 fábricas de cerveza, una de ellas con capacidad para 1.000 litros diarios. Hay 2 fábricas de hielo, una de ellas con capacidad para 1.000 kilos diarios. Hay 2 fábricas de soda, una de ellas con capacidad para 1.000 sifones diarios. Hay 2 fábricas de licores, una de ellas con capacidad para 1.000 litros diarios. Hay 2 fábricas de aguas minerales, una de ellas con capacidad para 1.000 botellas diarias. Hay 2 fábricas de fideos, una de ellas con capacidad para 1.000 kilos diarios. Hay 2 fábricas de galletitas, una de ellas con capacidad para 1.000 kilos diarios. Hay 2 fábricas de dulces, una de ellas con capacidad para 1.000 kilos diarios. Hay 2 fábricas de conservas, una de ellas con capacidad para 1.000 latas diarias. Hay 2 fábricas de jabón, una de ellas con capacidad para 1.000 kilos diarios. Hay 2 fábricas de velas, una de ellas con capacidad para 1.000 kilos diarios. Hay 2 fábricas de fósforos, una de ellas con capacidad para 1.000 cajas diarias. Hay 2 fábricas de papel, una de ellas con capacidad para 1.000 kilos diarios. Hay 2 fábricas de cartón, una de ellas con capacidad para 1.000 kilos diarios. Hay 2 fábricas de tejidos, una de ellas con capacidad para 1.000 metros diarios. Hay 2 fábricas de ropa hecha, una de ellas con capacidad para 1.000 prendas diarias. Hay 2 fábricas de calzado, una de ellas con capacidad para 1.000 pares diarios. Hay 2 fábricas de sombreros, una de ellas con capacidad para 1.000 sombreros diarios. Hay 2 fábricas de gorras, una de ellas con capacidad para 1.000 gorras diarias. Hay 2 fábricas de corbatas, una de ellas con capacidad para 1.000 corbatas diarias. Hay 2 fábricas de guantes, una de ellas con capacidad para 1.000 pares diarios. Hay 2 fábricas de paraguas, una de ellas con capacidad para 1.000 paraguas diarios. Hay 2 fábricas de sombrillas, una de ellas con capacidad para 1.000 sombrillas diarias. Hay 2 fábricas de abanicos, una de ellas con capacidad para 1.000 abanicos diarios. Hay 2 fábricas de peines, una de ellas con capacidad para 1.000 peines diarios. Hay 2 fábricas de cepillos, una de ellas con capacidad para 1.000 cepillos diarios. Hay 2 fábricas de escobas, una de ellas con capacidad para 1.000 escobas diarias. Hay 2 fábricas de escobillones, una de ellas con capacidad para 1.000 escobillones diarios. Hay 2 fábricas de escobillas, una de ellas con capacidad para 1.000 escobill

EN 100 MENSUALIDADES

40 LOTES Y 4 ESQUINAS

Boulevard Provincias Unidas, Bragado Araujo y Morón.—Con adoquinado, eléctrico y entre edificios.

El Domingo 17 de Junio, á las 2.30 p. m.

Risso-Patrón y Cía.

RISSO & PATRON Cía.

463—B. MITRE—463

Forman la razón social y llevan el martillo Pedro Risso-Patrón, Juan Carlos Risso-Patrón y José Pietranera.

*SUNTUOSA VIVIENDA AL Nor*te con 21.000 cédulas B. Sobertias construcciones, rodeada de jardines, con 1.600 varas cuadradas. Avenida Canning esquina Gilemes 6 sea á 100 metros al S. del bonito arf Santa Fé. En la planta principal gran hall, 8 habitaciones más grandes galerías alrededor y en el subsuelo un multitud de salones y comodidades que dan la regia aptitud de la espléndida mansión. Construcción á todo costo, vitraux, mosaicos, mármoles, estatuas decoraciones, cristales, cedro é infinidad de detalles que sólo se apreciarán visitándola. Base 45.000 $ inclusive el gravámen. Después detalles. O as explicaciones. Bmé. Mitre 463.—*Risso Patron y Cía.*

EL VIERNES 29 de Junio (fiesta), á las 3.

*Bmé. MITRE Y Avda. PUEY*rredón á 30 vs. de la estación y plaza del Once de Setiembre. Gran casa de renta, Bartolomé Mitre 2402, entre Pueyrredón y Castelli. Base 50.000 $. á pagos. 500 $ mensuales. Precio 500 $ en efectivo 550 $. Edificio alto y bajo, compuesto de gran salón de negocio con ángulo de madera, 8 habitaciones más incluso una en el fondo que cuadra el patio, cocina, cuarto de lavado y carbonera. Planta alta: sala al frente con balcón corrido y 10 habitaciones incluso otra en el fondo que cuadra el patio y 2 piezas chicas más. La casa está en perfecto estado y construida con materiales buenos, pudiendo producir una renta mayor á la que de ella se obtiene por su situación excepcional. En su frente puerta para negocio, vidriera de muestras y una ventana en los altos, balcón que toma todo el frente. Vereda de piedra, adoquinado, tranvía eléctrico, cloacas, gas y aguas corrientes en la casa. La mejor y más importante ubicación y en el foco más comerciel del Once; dimensiones excepcionales, hasta para levantar una espléndida casa de altos rentas. Al lado de las importantes Avenidas Rivadavia y Pueyrredón y donde los detalles más exigibles entre las comodidades están todos reunidos: es un gran negocio el que ofrecemos y que no debe pasar desapercibido. Más datos á nuestra casa, Bartolomé Mitre 463. —*Risso-Patrón y Cía.*

EL DOMINGO 17 de Junio, á las 4.

CORDOBA Y PUEYRREDON. Para renta. Casa moderna y departamento contiguo, independientes. Córdoba altos, 2685 y 2685, entre bulevar Pueyrredón y Nueva Granada. Base, 24.000 $. A plazos. Edificio hecho á todo costo, con materiales seleccionados, cal, portland, arena oriental: luce frente imitación piedra, ornamentación Luis XV, persianas de hierro, puertas de cedro y rejas, celosías y carpintería interior también de cedro, mosaicos, mayólicas, mármoles, cielorrasos de yeso decorados, pisos de tea. En pocas palabras, una construcción "moderno style" dispuesta por su primitivo dueño un ingeniero, para vivir en ella con todo el confort y las comodidades apetecibles, ocupando el propio dueño buena renta por la casa 6 departamento contiguo que se presta para ensanco de la primera con sólo voltear la pared del fondo, con lo que se obtendría una amplia y espléndida mansión, sobre la cual se podría levantar otro piso utilizando la escalera ya construída que da acceso al mencionado departamento en la situación más eminente y halagadora, en el cruce de dos arterias principales de la capital, con tranvías eléctricos para todas direcciones y donde la edificación antigua va cediendo diariamente al impulso progresista de las habitaciones modernas que buscan ubicación en un ambiente de actualidad. Dada esta causa consta de 6 habitaciones y demás dependencias que es menester ver é inspeccionar detenidamente para valorarlas en todo su mérito. Más datos, á nuestra casa, Bartolomé Mitre 463.—*Risso-Patrón y compañía.*

EL DOMINGO 17 de Junio, á las 10 1/2 de la mañana. J10

*COMODA CASA DESOCUPA*da. Avda. Independencia núm. 1640, 8.74x50 varas. Base, 13.000 $. A plazos. 100 $ mensuales. Precio 9.500 $ al contado. Edificio compuesto de 7 habitaciones principales incluso sala y comedor, que cuadran sus 2 patios, baño revestido de azulejos, cocina, pileta, galpón y w. c. Al fondo otro departamento de 4 piezas, comedor y balcón corrido en toda su extensión, cocina, escalera que parte de un galpón de 8x4. Azotea, cielorrasos de yeso, pisos de tabla, celosías, mosaicos extranjeros y del país, parral con arcos de hierro; estufa, umbrales de mármol, zaguán, patio y frente al día, puerta cancel, cloacas, gas y aguas corrientes. En su frente adoquinado y doble vía de tranvía eléctrico. Ubicación inmejorable, barrio espléndido y al lado de la gran Avenida Barre Ritz. Puede visitarse de 9 á 11 y de 1 á 4. Más datos, á nuestra casa, Bartolomé Mitre 463.—*Risso-Patrón y Cía.*

EL DOMINGO 17 de Junio, á las 2. J10

CASA LUIS XV. CON 420 V. C. 6 sean 10x42. Cangallo núm. 3530, entre Billinghurst y Saúl Carnot. Base, 16.000 $. A plazos. Ofrecen 200 $ de renta. Desocupada y llave en mano. Elegante construcción moderna, compuesta de sala, 3 dormitorios, comedor que cuadra el patio, 2 dormitorios en el 2o., cuarto de baño con w. c. y cocina, ambos revestidos de azulejos y piso de mosaicos, en la cocina pileta, cielorrasos de yeso decorados en toda la casa, celosías y carpintería general de cedro, patios de mosaico, umbrales de mármol, cocina, gas y aguas corrientes. Su frente es Luis XV con balcones y celosías de hierro, vereda de mosáico, puerta cancel en vestíbulo adoquinado, luz eléctrica, etc. Gran f al con zaguán de hierro, en el fondo escalera al aljero que da á la azotea, ésta enladrillada y con su bovedilla formando patio. Digna propiedad de ser visitada, pudiendo hacerlo á cualquier hora. Por más datos, á nuestra casa, Bartolomé Mitre 463.—*Risso-Patrón y Cía.*

El DOMINGO 17 de Junio, á las 2. J10

*CASA CON CEDULAS NACIO*nales, calle Pasco núm. 1419, entre Constitución y Patón. Base, 12.000 $ inclusive 5.000 cédulas. Buena edificación y construída en la forma siguiente: Terreno 10x30, sala, 2 dormitorios y comedor en el 1er. patio, otra habitación, baño con w. c., cocina y otra pieza en altos. En toda la casa cielorrasos de yeso decorados, pisos pino de tea, celosías y carpintería general de cedro, pinturas imitación papel en el hall, corredor, umbrales de mármol, mosaicos, cancel, vidriera. En el fondo árboles frutales y 2 piletas de lavar. Agua de Corrcas, gas y aguas corrientes. Puede visitarse de 9 á 11 y de 2 á 4. Para la Avenida Garay y en un paraje excepcional, barrio de familias y dentro las mejores comodidades. Es una casa digna de ser visitada. Más datos á nuestra casa, Bmé Mitre 463.—*Risso-Patrón y compañía.*

EL DOMINGO 17 de Junio, á las 2. J10

*EN FLORES, EN 100 MENSUA*lidades. Mil varas, 40 hermosos lotes de terreno. Avenida Directorio, calle eléctrico adoquinado. Base, 17.000 $. 1.000 mensuales. Ubicación de interesantes barrios. Floresta, Liniers, Parque Patricios, Mataderos, Belgrano, Flores, etc. Todos á 10 metros de frente por 30 de fondo. Título perfecto. Base 400 $ cada uno. Se entregará título perfecto. Base 400 $ cada uno. Se entregará título perfecto. Base 400 $ cada uno. Se entregará